夕刊
京城日報
定價金貳圓 夕刊一部
編輯發行人 池田林儀
印刷人 神永
發行所 京城府太平通一丁目三十一番地 合資會社 京城日報社

寄贈 京城 帝國圖書館

商城占領と相呼應し 光州城を一氣に屠る

敵の虚を衝き僅か一日で潰滅

【〇〇十六日同盟】商城陥落に勢を得た我が部隊は十六日午後八時光州城東端の一角を占領した【〇〇十六日同盟】十六日午後八時光州東端を占領した我が軍は引續き城内に突入これを完全に占領した、光州攻略を目指して方家集方面より光州に向つて進撃した我が末永、星、前田、三田村、須野各部隊は十六日午後四時には早くも城壁四キロの地點に達し、城内に猛攻を加へてジリ〳〵と城壁に迫り、義に官渡附近より西方に折れた入木、川上、高木、堀尾、木村諸部隊は毛集附近にて先行の淮河邊江の間宮部隊の協力を得て黄河を渡河し、十六日正午頃には龍虎集(光州北方七キロ)に突如出現虚を衝かれて狼狽する敵を蹴散らし忽ち龍虎集の敵陣を陥れ息つくまもなく敵陣を急追して南下、午後四時には光州北方四キロの地點に潮の如く殺到更に、黄崗寺附近より北方に迂回し白露河王庄を縫つて洞に出た一部隊はこれと呼應して北方より光州に迫つた敵は我が部隊の包圍攻撃に堪へかね城内隨所に火を放ち市街は炎々と燃える火焰は天を焦して物凄い情景を呈する中を敵は西方羅山、光山方面に算を亂して潰走しはじめ、かくて東方及び北方より完全な包圍攻撃を受け夕闇迫る頃敵は總崩れとなり我が軍最後の突撃によつて午後八時頃には東端を占領日章旗を高く掲げ引續き城内の殘敵を掃蕩し光州は完全に我が手中に落ちた【〇〇十六日同盟】光州陥落に先立ち十五日夜來殲滅の商城一里餘の地點にまで進出した我が末永、星、前田、三田村、須野、河野諸部隊は大膽不敵な作戰を以て敵を前面に引付け極めて巧妙に敵をこの方面に釘付けにしたため敵は光州北方に對する守備に弛みを來した、その間我が精鋭河野部隊は協力して北方より敵の背後を衝き側背及び退路に迫つたので、虚を衝かれた光州の敵は僅か一日にして潰滅し去つたものであつた

新版 三色自慢 サンパジマン

光州とは

【〇〇十六日同盟】十六日我軍の手に歸した光州城は一名潢川縣と言ひ河南省東南大別山系の北麓にあり、黄河を中に北城と南城に分れ人口一萬の縣城で農産物の集散地たる外、織布業が行はれてゐるが蔣介石は此處を武漢防衛北部の一據點とし同縣陥落後、光州に有力部隊を配して防備に當らしめてゐたものであるが、商城光州の占領により敵に與へた衝撃は極めて大で北部戰線は一大進展を示すに至つた

陸戰隊敵前上陸を敢行 武穴を完全に占領

【上海十七日同盟】艦隊報道部十七日正午發表 昨十六日早朝武穴下流に敵前上陸を敢行せる海軍陸戰隊は江上艦艇及び海軍航空隊と協力し所在の頑敵を驅逐して本日午前十一時十分武穴を完全に占領せり

急追城内に突入

【馬頭鎮十六日同盟】續木部隊は海軍航空隊の協力に相呼應し壯烈極まる總攻撃を開始抗しかねた武穴東部揚子江岸備の敵は十六日正午過ぎ總崩れとなり、算を亂して敗走し始め、續木部隊は息をもつかず追撃、片つ端からこれを殲滅城内に突入隨所に激烈な市街戰を演じてゐる

武穴要塞攻略戰(詳報)

上陸第一歩の肉彈戰奏功

【武穴城外十六日同盟】武漢防衛の敵重要據點武穴要塞攻略戰は十六日午前六時四十分〇〇の〇〇敵前上陸をもつて火蓋は切られた、この日の續木部隊の〇〇地點敵前上陸は〇〇を先頭とする決死の勇士を乘せた〇〇艇は前衛掃蕩艇〇〇以下の艦艇に守られ未だ明けやらぬ揚子江上を蜒々と上陸地點に進み勇士達の萬死を恐れぬ白襷が眼にしみるやうだ、午前六時四十分江岸に乘上げて雨の如く敵弾の中を先頭に躍り出た〇〇の一隊は敵陣に殺到し勇士の一人は上陸直後敵弾を受け名譽の戰死を遂げ二名は重傷を負つたが意氣益々旺んな勇士達はトーチカを乘越え銃彈雨飛の中を敵陣に殺到忽ちにして〇〇部落を占領した、上陸第一歩の肉彈突擊が功を奏して敵第一線を完全突破して彈雨の中にすつくと立上つてゐる續木部隊長の決然たる様子が先づ武穴の敵を呑んでゐる突如武穴北方郝家山の敵部隊から小銃に迫擊砲を射ち出した途端、對岸の馬頭鎮から七師部隊の〇砲が小氣味の良いうなりを立てゝ敵の發砲地點目がけて砲彈を叩き込んで行く海の荒鷲が三機又五機が代る代る敵陣に突込んで爆彈を見舞ひ逃げ出す敵には銃撃を浴びせて乱舞する秋晴の揚子江には勇壯なる軍艦旗を先頭に我が江上艦艇と荒鷲の武穴攻略を目指して城外に進撃して行く、武穴まで二十キロ揚子江岸の要塞陣地を爆破しつゝ前進を續けて行く、午後二時頃には武穴東方の部落に我が艦艇と荒鷲との協力による猛攻撃によつて見る間に敵陣を蹴散らし城内に殺到して行く午後二時

武穴要塞 銃爆音に蔽はる

【馬頭鎮十六日同盟】陸戰隊の新鋭續木部隊の武穴攻略に呼應して馬頭鎮を占領した友軍土師部隊砲兵隊並に江上艦艇の巨砲は一齊に砲門を開き、長江を隔てて續木部隊に協力又海軍航空隊は上空を乱舞して壯烈なる爆撃を敢行銃爆音は武穴要塞を包み激戰中である

新鋭續木部隊は突如十六日午前六時四十分武穴下流〇キロの吳村の堤防破壊附近に敵前上陸を敢行、まつしぐらに武穴市街東方より突入した我が部隊は十六日午前八時三十分武穴全城に進入全部隊總攻の萬歳を三唱した、城頭高く翻る軍艦旗は秋晴の空にくつきりと映えてゐる、目下殘敵掃蕩中

城頭高く 軍艦旗飜る

【武穴にて十七日同盟特派員發】陸戰隊續木部隊は艦隊二十四時間

武穴市街に肉薄

【馬頭鎮十六日同盟】海軍陸戰隊は突北山隊の尖兵は武穴市街目當まで進出して東部地區の敵と對峙、銃火を交へ主力は刻々武穴に肉薄して行く、長江第一の難關武穴永遠の完全攻略の時は遂に來た

商城占領發表

【南京十七日同盟】中支軍十七日午前十一時發表 去る十四日頃方家集を占領せる我が部隊は西方に進出せる我が部隊は昨十六日午前十時四十分大別山麓北麓に位置する武漢防衛の要衝商城を完全に占領

湖北省内に四キロ進出

【九江十六日同盟】瑞昌西方へ進撃中の我が諸部隊は難著と惡路を冒して廬開戰局は極めて有利に展開しつゝあり、十六日正午過ぎ北方では揚子江に連なる央湖東方の標高六三〇米の島龍山南近に進出更に梨向南の南方砂帽嶺を正午過ぎ占領、殘餘の敵を追ふて猛進中

【陣家十六日同盟】十六日湖北省島石本部隊は十六日正午牛嶺山を突破して古四源の谷間に進出、宇田部隊は黄土橋對岸に出でクリークを挾んで猪市兒から婆山の麓に至る四キロの敵陣地と對峙してゐるが目下我が第一線部隊は湖北省内に四キロ進出してゐる

砂帽嶺を占領

武漢の守り 危機迫る

【九江十七日同盟】武穴は九江を遡ること二十七浬漢口より百二十浬の下流にあり北方には要衝廣濟を控へて前段は揚子江に臨み後方は武山、黄泥湖湖を背負ひ絶好の要塞をなしてゐる、安慶を失つて以來支那軍は皇軍の揚子江よりの進擊を豫想しこの地を第二線防禦陣地の最大據點として對岸馬頭鎮の要塞施設を更に強化し揚子江に向つて大砲重機の放列を敷いてゐたものである、武穴、馬頭鎮兩要塞の陥落により揚子江第三線陣地は完全に崩壊し武漢の守りは愈よ危機に瀕されることゝなつた、武穴は事件前まで人口約三萬江西岩鄂を奥地に再送する港として又江西東部に於ける特産物麻及び米、油、雜貨等の集散地として市内は極めて繁盛殊に麻の輸出は多額に上りその大部分は日本向けで占められ麻の買付には邦商も多數この地に集まつたもので揚子江航行の商船やジャンクは何れもこゝに寄港しつゝあつた所である

松山口高地の敵を壓迫中

【小池口十六日同盟】廣濟南方二十餘キロの鐵石城占領、爾來作戰掃蕩〇〇西南方を攻略しつゝあつた江北戰線神速部隊は、十六日朝來更に南進を開始し途中、陣地を擁する敵を蹴潰し殲滅西南方一里の敵重要陣地、松山口高地に布陣する敵有力部隊に猛攻を加へ逐次之を壓迫中である、肉薄所在の敵軍に猛攻を開始した

潰しに限つて午前十一時には蘄石と黄梅陣地の中間で両方面より蘄口街に通ずる敵は進退谷まり殲滅の運命に瀕してゐる

駐支伊新大使 信任狀捧呈を見合す

【ローマ十六日同盟】コラ前大使の後任として駐支新大使に任命されたタリアニ・デ・マルキヲ侯は來る二十二日ナポリ發上海に向ふことになつた、同大使着任後は漢口又は重慶などには赴かず、當分上海に滯在支那奥地へは大使館員のみ派遣して國民政府と連絡をとる模様で、漢口陥落後の形勢次第で國民政府への信任狀捧呈は見合せ次いで來るべき新情勢に依據の姿勢をとるのではないかと見られ、マルキヲ大使上海到着後の情勢は注目される

朝鮮軍報道班長 二見大佐に決定

今回〇〇部隊長に榮轉した朝鮮軍報道班長岩崎大佐の後任は新任高級參謀二見秋三郎大佐と決定した

人

◇栗田鶴氏(上海朝鮮人會長)入城挨拶の爲十七日本社來訪
◇三上敬氏(黄海道地方課長)十六日入城總督府
◇仲川咸南知事 水害見舞答禮のため十七日本社來訪

天地玄黄

代用品工業の研究に全力を傾注しつゝある中央試驗所着々成果を收めて意氣揚然
×
日本產金會社成る。金の王土朝鮮の光彩いよ〳〵加はるの感
×
滿車のダイヤが變つた。内地と滿洲及北支に挾まれてゐるだけに、依然不便な時間が多い
×
もう少し半島が賑はつて來れば、半島自體のために便宜な時間表も組立てられるのになあ
×
これは他喩にあらず、半島の興隆を祭礼してのこと
×
ズデーテン問題解決の一手として一般投票說、そんな古い手はいかんです
×
イエ佛首相も用意するのではないかとの說が行はれてゐる、ゴーチ

チエッコ政府遂に ズ黨に解散命令

【プラハ十六日同盟】チエッコ政府はズデーテン黨首ヘンライン氏のズデーテン地方ドイツ復歸宣言に對する報復手段として十六日ズデーテン黨首に對して即時解散命令を發したが、チエッコ政府が解散命令といふ思ひ切つた態度に出たのはヒトラー總統がベルテスガーデンにおけるチエンバレン首相との會見席上チエッコ共和國を否認上ドイツの保護の下に置かんとする强硬要求を提出したとの情報に對してチエッコ政府が極度に憤慨した結果であると觀測されてゐる、更にチエッコ政府はヘンライン黨首及び一黨幹部の逮捕を命じた、續いて十六日ズデーテン黨に對し即時解散を命令した

【プラハ十六日同盟】チエッコ政府はズデーテン黨の突擊隊(義勇兵)に對し即時解散命令を發した

【プラハ十六日同盟】チエッコ政府はヘンライン氏の逮捕の命令を發すると共に其黨機關を撤廢し之がズデーテン黨の手中にあることを認め國境方面は全部二十四時間以内に政府に引渡すべく違反者は五年以下の懲役に處する旨命令を發した

外交界成行を憂慮

ズ黨首のドイツ復歸要求がチエッコ問題の拔本根源的解決策として英佛兩國の一部に支持者を見出すに至ることを恐れ、ズデーテン黨の解散を圖つたものと解へられるが、何れにせよ上チエッコ政府がズデーテン黨に解散命令を發するまでにはプラハ駐在關係各國公使が事態の急惡化を懸念して極力緩和を求めた事情があり、チエッコ政府は之を一蹴して解散命令を發したことは事態の平和的解決を困難にするものとしてプラハ外交界は斯る憂慮されてゐる

イギリス政府 愼重に協議

【ロンドン十六日同盟】チエンバレン首相は十六日午後五時半ミュンヘンから空路ロンドンに歸還旅裝を解く遑もなく首相官邸に入りハリソアックス外相、サイモン藏相ホーア内相、カドガン次官、ヴアンシツタート外交顧問と同十六日午後急遽プラハから歸還したランシマン卿を交へ午後六時半から閣僚懇談會を開催した、席上チエンバレン首相はベルヒテスガーデンにおけるヒトラー總統との會見内容を詳細に報告ランシマン卿の斡旋交渉經過報告と睨み合せ、來る二十日のゴーデスベルクで行はれるヒトラー總統との第二回會見を前にイギリス政府の對策について愼重協議を逐げ午後八時散會した、チエンバレン首相は閣僚懇談後との協議を終つて後深更バッキンガム宮にジョージ六世陛下を御訪問、ベルヒテスガーデンの會議結果を御報告申上げるはずで緊急閣議は十七日午前十一時から開催されることとなつた

兩巨頭第二回會見に 佛國首相も出席か

【ベルリン十六日同盟】チエンバレン首相はベルヒテスガーデンの山莊に於けるヒトラー總統との第一回會見を終へ十六日午前一旦歸國の途に就いたが、英獨首相第二回會見は、來る二十日ライン地方ゴーデスベルグのトレッセンホテルにおいて行はれる豫定と言はれる、右第二回會見には特にダラデ

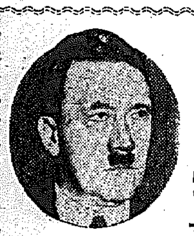

ズ地方の獨立確保を條件に 問題を平和的に解決

ヒ總統提案

【ベルリン十六日同盟】深い謎に包まれてゐる英獨兩國會談内容に關しＡＰベルリン支局は十六日次の如き觀測を傳へてゐるヒトラー總統がチエンバレン首相に對しズデーテン地方の獨立を確立されることを條件に、チエッコ問題を平和的に解決する意向ある旨言明したとの觀測が有力である、チエッコ政府がズデーテン地方を犧牲にさへすればヨーロッパの平和は確保される譯で、イギリス政府の緊急閣議でも結局ドイツ、チエッコ國境の改訂が討議の中心になるのではないかと見られてゐる(寫眞ヒトラー總統)

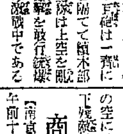

英首相、ラ卿歸着

【ロンドン十六日同盟】ヒトラー總統との第一回會見を終へたチエンバレン首相はウイル政府顧問及びストランク中欧局長を帶同特別仕立の飛行機で十六日午後五時二十分ミュンヘンよりロンドン郊外ヘストン飛行場に到着した、なほチエンバレン首相のロンドン到着と殆ど同時刻の午後五時二十八分チエッコ問題の調停使ランシマン卿も隨員ウアトキン氏を同伴ロンドン郊外クロイドン飛行場に到着スベルグ會談の關鍵はヨーロッパ和戰の鍵を握るものとして注目される【寫眞=ダラディエ首相】

出掛けた、偶々モンペ姿の婦人防火隊を閲兵したが、内相は昔の習慣、ポスノ帽のいでたちで、民間側團體なる末次内相は最後の十六日、銀座の防空演習の活躍ぶりを視察のため背廣服、ポスノ帽のいでたちで

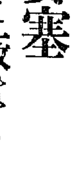

…が拔け切れないのか、パナマ帽と云ふに緊張式の服手の繩を行つて居合はせた銀座マンの度膽を拔いてしまつた【寫眞=末次内相】

胡瓜船高地 一帶を猛攻中

【九江十六日同盟】星子戰線における我軍は十六日正午過ぎ星子西方一里半に進出、廬山南方に聳ゆる高さ六百米の胡瓜船高地、五十米の黄龍及華龍の天嶮に據つて頑強に抵抗する敵に對して諸方面から猛攻中で陥口部隊は胡瓜船高地

漢江と南山の眺めよき 郊外住宅地 華鏡臺 (南山東漢南町)
第一回賣切新築既ニ貳拾數戶 近日バス運轉ノ豫定更ニ第二回分讓開始價格坪十四圓ヨリ二十四圓内外家屋坪七十五圓ヨリ百圓即金又ハ年賦買約二應ズ
朝鮮農林株式會社 龍山二二七番

ハンガリー 中立を表明

【ブダペスト十六日同盟】チエッコ政府は少數民族問題が全面的に紛糾する場合に備へ過般來ハンガリー國境方面に軍隊を動員集結しつゝあるが、ハンガリー政府は十六日チエッコ軍隊の國境方面集結につきチエッコ政府に對して嚴重抗議を提出した、右につきハンガリー外務省スポークスマンは十六日左の如く語る
ハンガリーはズデーテン人を繞る紛糾に對してあくまで隱忍自重の態度を持してをり、今後ドイツ、チエッコ兩國間に假令武力衝突が起るやうな場合でもハンガリーとしてはあくまで中立を維持する意向である

チ政府は反對 人民投票案に

【プラハ十六日同盟】チエッコ首相代理ベチエニ鑛相は十六日公式聲明を發し、ズデーテン地方の人民投票案は絶對反對なる旨チエッコ政府の態度を表明した

日本は獨伊援助

【ローマ十六日同盟】堀田駐伊大使は十六日午後キヂ宮にチヤノ外相を訪問時局問題に關し懇談した會見内容は明かでないが堀田大使はチヤノ外相に對しチエッコ問題については、日本政府はあくまで獨伊兩國の側に立つ旨重ねて確言したものと見られる

紅繪曼荼羅(1/4)

海音寺潮五郎作 富永謙太郎繪

烈日(一)

ちつと聞いてゐると、氣の遠くなるやうな聲で蟬が鳴いてゐる。
龍之介は、床の上に腹ばひになつて、ぼんやりと、庭木を透して射す日光が乾いた庭に作つてゐる白い斑を見てゐた。
長い間たつた。
ひどく静かに、ひどくおだやかな様子に見えるのだが、本心にいらく〳〵と落ちつかないのだつた。
軟禁——そんな言葉はその頃はまだ使はれてゐなかつたが、事實は正しくそれであつた。
こゝに連れて來られてから二日といふものは、龍之介には殆ど意識がなかつた。たゞ、時々ご瀟い麻酔の中に立つたので、意識が返つて、自分の枕許に稲佐屋の妾かのそのを見て、龍之介はひどく驚いた。
い睡り藥を嗅がされて、ひどく心臓とやらがお弱りでございます由で、たとへて申せば、强い藥にふれた織物がぼろ〳〵に脆んでゐるやうに、ほんのちよいと胸を騷がせるやうなことがあつても、取返しのつかぬ大事になると、お醫者様のきびしいお言葉でございます」
「然し、家來の來たことぐらゐのことで……」
「いゝえ、御家來衆だけで濟めばよろしうございますが——御家來衆だけでは濟みませぬ故」
「?」
「存じてをりますよ。滿吉に、耳にたこの出來るほど仰つしやいましたもの」
稲佐屋のこと——と思つた時、事實、狼狽してゐる龍之介は、赤くなつたがやはり青ざめた。

「どうしたのでござらう、拙者は」
おりんは、まことそらごとより、まぜて話して聞かせた。
(この前、この先で捕物があつて、岡ッ引共が非常線を張つてゐると、怪しい駕籠が來たので、咎めると、駕籠わきについてゐた若共ははげしく抵抗して來た。殘念なことには取り逃がしてしまつたが駕籠は押へることが出來た。ところが、駕籠の中の人は半死の態で睡つてゐるので、一先づ手當のためにこゝにかつぎこんで來た。自分が出てみて見ると、それがあなた樣だつた幸ひ、その時の岡ッ引の親分は主人のよく知つた男で、旨はし出入の者といふやうな者だつたので、貰ひ受けて、かうして御介抱をしてゐるのだ)
といつた具合に。
龍之介は、丁寧に禮を述べた上で、すぐ屋敷に使ひを出してほしいと頼んだが、おりんは笑つて首を振つた。
「もう少しお待ちなさいまし、さうしてはならぬとお醫者樣が言つてでございます故」
といふのだ。
「醫者が?」
「はい、あなた樣は和蘭渡りの強

「それごらんなさいまし。たつたそれだけのお話しで、もう眞青になつてではございませぬか。御病人と申す者は、看病人のいふことをおとなしく聞くものでございますよ」
それから今日で三日にもなるがおりんは子供をあやすやうに巧にはぐらかして しまふの だつた。
助けられたといふ感謝があるし、親切からさう言つてゐるのだと思ふし、怒るわけには行かなかつた

「おや、おめざめでゐらつしやいますの」
稲れから母家につゞく瓦塀の白いところに影がしたので、見ると、涼しげな絞りの浴衣に、くびるばかりにきつく帶をしめたおりんが微笑してゐるのだつた。

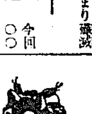

心臟 辨膜症 狹心症 喘息 腦貧血 動悸 息切
高熱 肺炎 腎臟炎 肋膜炎 産褥熱 猩紅熱 結核熱
惡疫 チフス コレラ 腸炎 赤痢 疫痢 中毒

最高の救急藥
アポセーフ
强心 殺菌 解熱 消炎 内服藥

本劑は古來其效力全く神祕的なりと賞嘆せらるゝ最も高貴なる皇漢藥數種の集成にして極めて簡易に、經口的に、迅速に其目的を達す。
卽ち一劑よく心臟を强化すると共に高熱を分利し、腸内を殺菌し、中毒狀態にある全身の細胞を解毒する顯著なる作用あるを以て各種心臟疾患は勿論、肺炎、チフスの如き高熱性疾患、又は赤痢、疫痢、腸炎、コレラの如き傳染性腸疾患には極めて適切なる要藥にして實に滿足すべき治病效果を發揮す。
是れ本劑特有の臟器ホルモンの作用により内臟各器官の賦活と、グルタチオンの强力なる細胞解毒作用、並に特殊動物臟器成分の病源菌染色殺菌等、綜合作用の迅速なる發動に依るものにして其誇るべき獨自の效力は能く病源を衝くが故に最高の救急藥として臨床諸醫大家より多大の賞讃を博し又多數の實驗患者よりも均しく禮讃の辭を受けつゝあり。

本劑は毫も副作用なく 乳兒、小兒にも適し、服用し易く其效力亦顯著なり
本劑は他藥との併用毫も差支なし。

價 大人一日分 一・五五入 金三圓八十錢
小兒約二日分 三・〇五入 金七圓五十錢
(乳兒約五日分)

◉全國各藥店百貨店に販賣す
發賣元 大阪市 株式會社 高橋盛大堂製藥所 振替大阪六六八番

代用品の開拓に 總督府も力こぶ

各道に當業者指導の指令

家庭日常需要者に對する代用品の開拓探究は最も重大な課題となつてをり朝鮮物産協會が代用品問題の研究を行ふことゝなつたの機會に本府では積極的援助を與へる一方十六日各道知事に對し當業者の指導方の指令を發した

【莞草】皮の部分を原草のまゝ又は着色して未完試作する

【イ】下駄の表皮＝婦人向、男子向に區別して試作するを要す

【ロ】ハンドバック＝着色するを要す、男帯等にて製作したハンドバックに準ずる試作をされたし、但し新作品は日本の代用品を研究すること

【ハ】靴敷皮＝莞草皮を代用とし靴敷皮の型を研究作製すること

【ニ】籠入＝莞草皮を細く割り着色試作のこと

【ホ】ランドセル＝莞草皮を細く割り着色の男女兒用に區分アジロ編式に研究すること

【ヘ】草履及婦人鞋

（ト）手帖の表紙並に帯＝莞草皮を極めて細く編み着色し男女為書並に事務用に區分すること

（チ）スリッパ＝高級スリッパの案出

（リ）ドアマット代用品

（ヌ）帶皮＝莞草皮部を極めて細く割り婦人向男子向に着色區別、一齒の部分も全部莞草で製作のこと

【萩を】（イ）寢臺（ロ）〔illegible〕（ハ）椅子帽子（ヘルメット型とし布片を張らざるもの）（ニ）買物籠（ホ）婦人用化粧籠

【窒素ライト】【イ】枕子【ロ】洗面器【ハ】バケツ

【その他】石鍋（フライパン代用）▲石盤（小學校一、二、三年用雜記帳代用）▲人絹紐▲代替品に關するもの

な軍國經營を描き出すことになつた

離滿者の密輸 激減

【安東十七日同盟】國境の關門安東驛において税關檢査により摘發される離滿者の密輸は事變勃發以來非常時局と國內物價高騰のため最近頗に減り計劃的密輸は殆ど跡を絶つに至つた八月中の朝鮮稅關安東出張所に摘發された件數は三十五件で中二十二件は煙草その他雜貨、寫眞機等である右を乘客別に見ると二等客が九名で斷然トップになつてゐる

金剛山札止め

休日續き等は全部旅館滿員

紅葉には幾分早いが金剛探勝シーズンに入り山々は新たに粧を凝らして建設に秋興を投げかける、離山金剛もその紹介に努力をなりたけ發散して行樂の人を招き、現在專ら舊石洞に下る道を除いては登山道路も完全に修つて殺到する登山客に拍車してゐるが、事變の影響からか本年度の登山者は現在までに凡そ二萬人で例年よりは稍々少いが、九月の暮に殺到ふ人が増えて殊に廿四、五と續く秋季皇靈祭前後、十月一(土)二(日)兩日、同じく十六、七の神嘗祭前後には早くも溫井里の旅館を初め長安寺の久米山莊、毘盧石の旅館まで超滿員で早くも締切り、個人客の二三人程度しか收容出來さうもないといふ盛況な有樣で廿四、五の兩日には千八百人がどつと押寄せ、鐵道局では臨時列車を運轉してこの旅客殺到に備へ秋は愈々本格的な探勝氣を漲りたして來た

若人五千六百 壯烈の白兵戰

愈よあす漢江河原で

京城府內十六中等學校及六高商生徒五千六百名が七周年の滿洲事變を期し、松永中將指揮の北軍は〔illegible〕相原少佐指揮の南軍は永登浦方面に陣し、〔illegible〕の下に集合して、秋晴の漢江一帶に壯烈な白兵戰を展開、颯々たる銃〔illegible〕漢江河原に繰展げる一大攻防演習は愈に明十八日午前六時半より開〔illegible〕聖戰下銃後の士氣を示し〔illegible〕

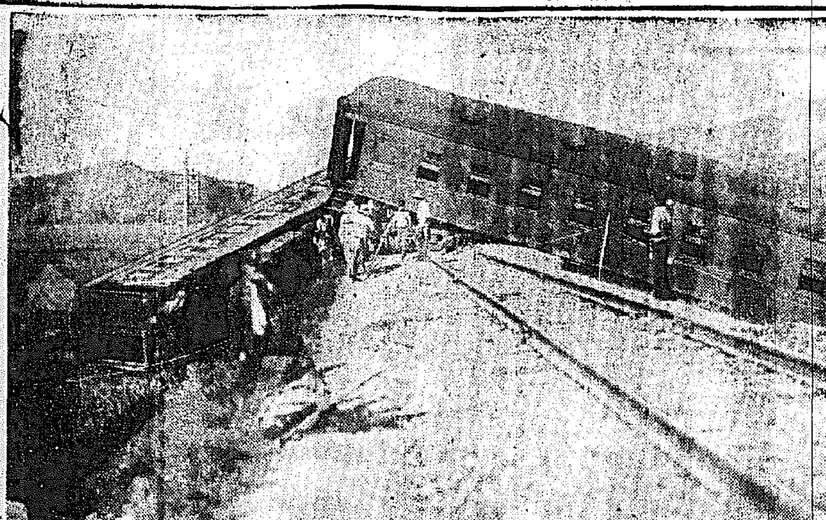

京釜線列車顚覆の現場〔金泉驛基點釜山四キロの地點＝寫眞は五・六輛〕

京釜線列車 運轉狀況 ダイヤ復舊

京釜線大新、金泉間の列車顚覆現場は十六日午後十一時廿分假線によつて開通、ダイヤは徐々に復舊したがこの事故のため釜山行急行第一〇〇八列車は大田から「のぞみ」と合併、事故現場を八百米の徒歩連絡で釜山に二時間廿六分延着、また釜山發奉天行第九列車は現場から釜山行第六列車となり折返し、釜山發新京行急行「ひかり」は現場開通を待ち合はせ一時間廿三分延、十七日京城二時間四分延着で發車した、なほ關釜連絡船は右旅客待合のため十七日午前一時廿二分下關に向つて出帆した

負傷者氏名

遭難乘客十四名（內地人四名、朝鮮人十名）は何れも輕傷で氏名次の通り

慶北金泉郡牙浦面大新洞金允今(三〇)▲忠北永同郡黃澗面碧玉源(二〇)▲慶北善山郡海平面〔illegible〕金用岩(三三)▲慶北尙州郡尙州邑西町二一金貞姫(二二)▲慶北尙州郡伊西面七谷洞鄭元洪(二二)▲慶北尙州郡尙州邑西町朴奉祚(二一)何れも金泉道立醫院に入院中▲〔illegible〕▲慶北尙州郡〔illegible〕▲京畿道〔illegible〕徐成振(一七)▲大邱〔illegible〕谷勝介(一七)▲大邱南山町六七李貴永(二〇)▲名古屋市千種町大平タカシ(二六)▲慶北金泉本町前原宏章(二六)▲慶北金泉郡〔illegible〕知佐里金鱗煥(二〇)

沖合より無電あり

けふの漁獲四萬樽！ 早くも躍る鰯景氣

【清津電話】打續く鰯の不漁で業界が悲觀のどん底にあつた十五日撥査飛行機から西水羅東方沖合十浬から廿浬にかけ鰯の大群現はるとの無電があり、漁業船は一齊に同方面に出動した、漁業組合に達してゐる無電によると同日の漁獲高は四萬樽（無電裝備なき漁業船の分を合せて）に達してゐる更に十六日午前までの水揚げ一萬一千樽に及び愈よ本格的に漁期に入りこの調子なら昨年以上の大漁を見るものと業者は歡聲をあげ物凄い鰯景氣を豫想されてゐる

本格的漁期へ

北鮮の鰯漁業は愈よ本格的漁期に入り、魚群見ゆの報頻々として本府水產課に入電を續けつゝある

（一）長箭南東沖二十浬圏內外に移動、十六、七日頃本格的出漁の模樣（東海出漁）

（一）十六日朝西水羅沖鰯大漁、盛んに捕りつゝあり、同沖十五浬附近にも大群あり（咸鏡新浦無電受信所十六日發）

（一）清津、西水羅各沖皆大漁す（同十五日發）

（一）十四日清津東南五十五浬附近に大群あり西水羅沖三、四海里にも相當の漁あり（十五日咸南新浦發）

（一）咸北いわし大群あり四、五日中に來遊の見込み（十五日長箭發）

名譽の戰死者

◇宗谷部隊　步兵伍長　野崎洋興（鹿兒島市）▲輜重上等兵澤野定長（兵庫縣）▲同川村嘉男（和歌山縣）▲同宮崎重同（神戶市）

戰傷死

▲衛生伍長杉野盛之（兵庫縣）

◇加藤部隊　砲兵上等兵渡邊政行（咸南興南邑九龍里四九舍宅）

戰病死

名捕手から 今は名砲手

黄河南岸にブツ放す"本壘打" 健在！小笠原上等兵

【○○にて中川特派員發】○○の第一線で鎭銀野球部の小笠原上等兵にヒヨッコリ會つた、○○部隊山縣以來南苑の激戰をはじめ轉戰何千里の猛闘に砲煙やけした小笠原上等兵の男ぶりは、グラウンドの英雄として名捕手ぶりを謳はれた時とはまたもかつた輝きがある、森本部隊の名捕手にあらず名砲手となり小笠原上等兵は戰場になくてはならぬ存在だ、ズッと黄河の警備につき黄河南岸の敵に本壘打の砲撃ブッ放す快味を一人で滿喫し小笠原上等兵の砲撃は官邸中の評判をとつてゐる、平陸、風陵渡、蒲州と黄河渡河の據點を押へ近くに關海線を睨みつけてゐる時斜井から射つスペツクスほどの彈と兵が云ふ十五か浴びながらも動じもせぬ名砲手小笠原上等兵は敵前に身を曝しながら決死の精強な砲撃でしばく敵の心膽を寒からしめたものだ、鎭銀滿州支店勤務で立教大學出大先輩山中芳郎軍曹と焼けた砲身を撫しながら小笠原君は語る

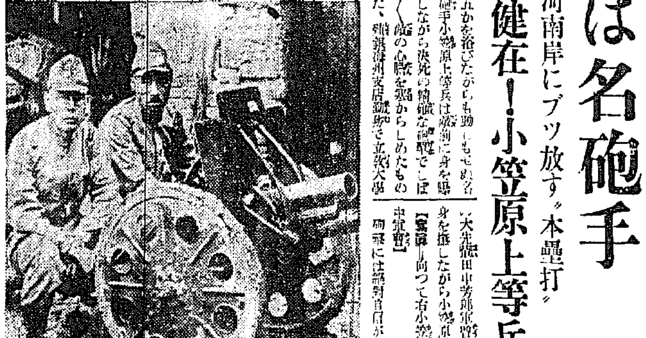

【寫眞＝向つて右小笠原君、左田中軍曹】

砲撃には絶對自信があります、御覽の通りこの砲は南苑以來のやつでして何千發うつたか知れません、砲身は焼けてしまつた擲具も一部だめになりましたが戰友のやうな氣がして一寸他のものとかへる氣になれません身體の方はグラウンドで鍛へたのでまだ一回も病氣をしたことがありません、負傷してゐないのが殘念です、現役の藤井君が負傷したさうですね、藤井君には思ひ出があります、法政が優勝した年です、若林が入つた年で立教と法政は大接戰を演じ九回法政攻擊のとき藤井君にホームランをうたれ一點二點を與へ惜敗した事は今でも忘れません、藤井君にしろうらの淺原保田、鐵道の平井君、故岡本君元京電 現平壤府廳の 熊さんこと熊谷君など半島野球界の者がお互ひに戰場に來てもグラウンド以上の働きをしてゐるのは愉快です」

サボテン刻んで 僞醫師の迷施藥

京城へ來た途端看破

京畿道水原郡水原邑宮町九七金甫進(三〇)は去る五月十五日ごろ同高陽郡崇仁面彌阿里三五一金仁洙(三九)方に至り『自分はセブランス病院の婦人科醫師で藥材採集の目的で來たのだがこの部落に病氣に罹つてゐる者があつたら治してやらう』と同里鄭福姿完成の妻金氏(二八)外〔illegible〕

兩道のコレラ 新たに五名

眞性は卅四名に達す

平南、黄海兩道のコレラは兩道當局必死の防疫に努めた結果、十一日以後は發病を見ず當局は愁眉を開いてゐたが、十六日に至り平南大同郡南串面大井洞部落民金貝二十六名の中三名が發病何れも眞性コレラと決定した、同黄海道黄州郡黄州面赤峴里韓小連(二〇)金氏(五四)兩名も十五日發病したが十七日眞性コレラと決定、金氏は十六日夜死亡した、これで兩道における コレラ 卅四名となり內廿一名は死亡他に六名の保菌者がある

中兩名を誌蹴、同部落のサボテンを刻んで怪しげな投藥をなし五人から藥品代と稱して五十餘圓を詐取、十七日午後四時ごろ敦岩町附近を徘徊中同町派出所伊川、栗原兩巡査に捕つたが餘罪ある見込みで追及中

慶法引分け

六大學リーグ戰慶應對法政の第一回戰は十七日正午から慶應の先攻で神宮球場に開始、午後一時五十五分つひに引分となる（球審伊井、壘審天知、伊丹角田）

慶	0	0	1	0	1	0	0	0	0	2
法	0	0	0	2	0	0	0	0	0	2

慶應	打	安	振	球	犠	失
井上	3	0	0	0	0	0
成田	2	0	0	0	0	0
宇野	4	1	0	0	0	0
大館	6	0	0	1	0	0
松本	7	1	0	0	0	0
飯島	5	1	0	0	0	0
木村	3	0	0	0	0	0
白木	9	0	0	0	0	0
河内	8	0	0	0	0	0

法政	打	安	振	球	犠	失
鶴岡	6	0	0	0	0	0
野口	4	0	0	0	0	0
鶴田	5	0	0	0	0	0
矢野	9	0	0	0	0	0
上村	3	0	0	0	0	0
西村	2	0	0	0	0	0
松本	7	0	0	0	0	0
猪子	1	0	0	0	0	0
根本	8	0	0	0	0	0

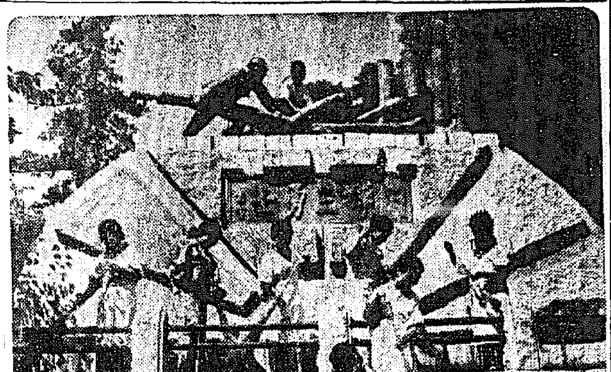

奈良原男けふ入城

世界に誇るわが國民間航空事業の今日を築いた本邦航空界の大功勞者日本輕飛行機俱樂部長故奈良原三次男爵は朝鮮における民間航空事業の現況と航空思想普及のため十七日午後一時廿五分京城驛着列車で入城、朝鮮神宮に參拜の後信達總代等の案內で本府その他各方面を挨拶のため歷訪し、午前十一時本社を來訪した、十八日は午後一時から長谷川町公會堂で朝鮮神宮奉祀の後講演會を開催す

『あかつき』で同俱樂部參事森正雄氏朝鮮飛行航空輸送研究所長其他官民多數の出迎へを受けて入城した同男の入城は廿三年振りで今の總

十七日朝の概況

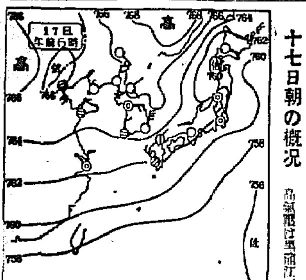

高氣壓は黒龍江下流域にあつて、朝鮮半島は北鮮の方に〔illegible〕ります、滿洲の一部分及朝鮮は雲り〔illegible〕る所もあります〔illegible〕天氣は晴れて氣溫は平年より一、二度の低目です。〔illegible〕江上流域と北支那上に〔illegible〕小低氣壓があります〔illegible〕西部及北支那では〔illegible〕時雨が降つて居ます。內地は雲りの處が多く山陰では小雨の處もあります

天氣豫報（18日）

地方	風	天氣
京畿 忠南北	北東乃至南東の風	晴れたり曇つたり
全南北	北乃至東の風	〃
慶南北	〃	〃
平南北	北東乃至南東の風	一般に〔illegible〕所により俄雨もあらう
黄海 江原 咸南	東乃至南の風	晴れたり曇つたり
咸北	北西乃至北東の風	始め晴後曇で所により雨があらう

仁川の潮時（18日）

	午前	午後
滿潮	[illegible]	[illegible]
干潮	[illegible]	[illegible]

京城地方【今晩】晴れたり曇つたり【明日】同じ

仁川地方【今晩】北の風弱く晴時々曇【明日】北の風晴時々曇一時俄雨があるかも知れない

京城溫度（十六日）最高二十六度九最低十一度九（十七日）朝十三度正午二十四度三

滿洲事變記念日

あす 聖戰下に二たび迎ふ

限りなき通遼を捧げてまゐる滿洲事變記念日は十八日全鮮一齊に舉行、過ぎし七年を懐古すると共に、長期抗戰體制に銃後國民としての認識を鑑みからんと申合せ、軍官民一致して記念すべき一日を迎ふることとなつたが、今年は事變下高揚の聖戰百年の秋として表面的に賑やかな行事は一切廢止し、國民精神總動員の趣旨と滿蒙開拓精神の強調の氣運を高揚、地味で堅實な各種の實踐項目が實施される、京城府でもこの日、府內各學校で校長を通して一般府民に對しこの意義深き日を更に強調するために生業報國、利用更生の銃後生活深化と皇軍將兵に感謝報謝の念を一層鼓吹することとなつた、なほ府內各學校では當日が日曜に當るので十七日夫々各校に於て滿洲事變に關する訓話があり、第二國民の時局眼に明光を與へる所あつた

もう冬支度です

水道栓の改良を急ぐ

京城の上水道も創設以來の增設で今年頃は漏水を無事切拔けたが今度は冬の凍結の時期が迫つて來たので京城府水道課では專用共用を併せて府內約三萬三千箇の水道栓を舊式の故障から完全に防いで府民に迷惑をかけぬやう早くも準備に着手したが、現在使用してゐる不凍式水道栓は不凍の目的は大體果せるが部分的に見て不完全な點があるので、今年度から新にゴム栓を使用した不凍式改良型を採用、既に千箇ばかりは施設を了したが、殘る三萬二千の水道栓の地下施設にも順次改良型を使用することとなつた

三勇士銅像を淸掃（けさ〔illegible〕一同〔illegible〕）

故岩佐中將追悼會

元朝鮮憲兵隊司令官故岩佐中將逝去してより來る廿日は四十九日の日に相當するので、同氏の徳を偲ぶため同氏と士官學校同期生である朴泳孝氏、有志代表となり廿日午後四時から〔illegible〕で追悼會を催すことになつた

兵町が練兵場であつたころ京城の空を飛んだ事があり京城は古い馴染みの土地である

「廿三年振りに半島を訪れました、窓から見た朝鮮は當時と異り赤い山肌が青々しい緑に塗り替られて居ります、半島の航空事業の發達を聞いてゐましたが思つたより以上の發達振りで、なほこれが普及の爲各方面に足を運びたいと思つてゐます」【寫眞＝最近の奈良原男】

福原日事大僧正一行 けさ入城

滿支皇軍慰問の旅を終へた法華宗大本山妙顯寺貫主福原日事大僧正〔illegible〕一行は十七日朝七時廿五分京城驛着列車で入城、朝鮮神宮に參拜の後信徒總代等の案內で本府その他各方面を挨拶のため歷訪し、午前十一時本社を來訪した、十八日は午後一時から長谷川町公會堂で戰歿將兵慰靈祭の後講演會を開催する【寫眞＝福原大僧正一行】

◇法華經講座　綠旗聯盟主催で廿日午後七時本町『大禪寺』會で開催、講師は城大教授佐藤泰舜氏（會費十錢）

いつも快調！ 富士フイルム　ネオクローム ネオパンクロ

住宅難の緩和　頭金なしの月賦建築 家賃程度で我が住居　朝鮮建物株式會社　京城府南大門通四丁目五番地　電話本局②三三二五・二三四二番

性病科・皮膚科・泌尿科　宇野醫院　〔illegible〕若草町電停角北入

雜誌週間　雜誌は、戰線銃後の九大雜誌　雜誌は親切な國策の傳令！ 戰線の慰問に銃後の協力に誰方も一冊！

桃屋の桃とびわの罐詰

國産最高級 日光ペン　見本へ切手六錢封入御申込 東京小石川區丸山町一六 日光ペン本舖

特別有料試寫會　ソピオネ　訪日伊太利親善國策大映畫　ムッソリーニ賞獲得　アンニバレ・ニンキ、カミロ・ピロット、フランチェスカ・ブラチ、イザ・ミランダ共演　映畫の盛記初まつて以來の空前の巨篇！ 十八日限り　入場料 壹圓均一　若草劇場

京城府旭町二丁目八番地 瀨戶醫院 外科 皮膚科 泌尿科　瀨戶潔　電話本局(2)二四九八番

昭和十一年七月一日現在邑面行政界入　朝鮮地圖販賣元は（目錄進呈）京城長谷川町 小林又七朝鮮地圖部　振替京城三八〇〇番 (2)電話本局五〇二二番

婦人洋裝　スタイルと實用をモツトーとするミヤコ獨自　ミヤコ婦人服裝店　婦人子供服の型紙發行致します　本町三丁目（三越裏通）電本(2)六九九〇

健康な行樂 お家族ブルで野外へ！ 蠶島遊園地と廣壯の船遊びに　最適のハイキングコース 奉恩寺 南漢城　のりば東大門 京城軌道

內科胃腸病 腦神經科　北島醫院　京城本町四丁目一五五　電話本局三三七四番

流轉 祭り唄　唄 東海林太郎　華やかな祭りの町のメロディと東海林調の哀愁とがシックリと溶け合つた異色ある傑作！　片面 いろは小唄 きみ榮　ポリドール

自轉車・自動車　コドモ　お子様の運動シーズン來る　新荷多數入荷　コドモ三輪車 五圓均一（大中小）　コドモ自轉車 二十五圓均一　（カタログ進呈）　京城南大門前 ツヅキ商會

補血強壯劑 ライオン純ブドー酒 日本藥局方 オーケー印ブドー酒　全國大藥房 藥種商 赤十字各病院指定御用

早朝興行 路傍の石　日曜は午前九時より、午前十時迄の入場者に限り 卅四〇に割引　黃金座

報復の神學校休校に
自力改組で應酬
長老會に强硬意見持上り
宣教師團の蒙を啓く

【平壤】朝鮮キリスト教長老會總會の四十萬信徒あげての神社參拜決議に不滿を抱く外人宣教師團は抗議を提出して一蹴されるや、神學校の無期休校を斷行し、報復手段に出たがこれに對する總會の意向は、一部宣教師團は、[illegible]運動を誤り、飽まで聞き入れない場合は、日本的キリスト教々職者を養成する必要から直ちに神學校の改組に着手、内地教會の經營方針を[illegible]する意向でその一面には宣教師團の[illegible]運動に應じそのまゝ經營維持するとしても、日本的キリスト教を否認し飽くまで、頑迷なる誤れる認識の下に、教職者が指揮養成されるときは、内鮮教會の提携から日本的キリスト教となつた今日、將來、信徒に好からぬ影響を及ぼす結果を招くおそれがあるので此際、宣教師團に對する[illegible]運動の如きは一切放棄して神學校の自力改組に乘り出さんとする强硬意見者も出て注目されてゐる

收穫近づく——鎭南浦支局撮影

タクシーの合同
報償金も決定して 圓滿に新會社設立

【平壤】自動車の統制により生まれる平壤合同タクシー會社の報償金決定は道當局で硏究してゐたがやつと成案を得たので十五日午前十一時業者十一名を集めてこれを提示し報償金總額十六萬五千六百圓を滿場一致で可決、創立委員長に内田錄雄氏委員に今井輔太郎氏外四氏を擧げて一路創立へ急ぐこととなり午後一時鐵道ホテルで祝盃をあげた、新會社の資本金はまだ決定してゐないが大體において報償金十六萬五千六百圓、車輛評價約二十五萬圓、備品その他約三萬五千圓、營業所及び車庫約一萬圓それに營業資金約三萬圓の現金を要するので結局五十圓株全額拂込で六十萬圓内外の資本金とみられてゐる、なほ株式は現營業者に優先權を與へて公募する模樣である

大邱稅監局 稅務略符號

【大邱】稅監局では最近局署間に使用する電信略符號の硏究を進めた結果やつと完成したので愈々十五日から一齊に新略符號を使用した、右符號は從來の本府略符號とは全然別個の新規略符號で之に[illegible]その異色があり用語の共通性も有かれるもの、これによつて生ずる一ヶ年間の通信費は相當多額を節約されることになつた

二老人兄弟 列車を停む

【平壤】鐵橋上を散步中世間話に花を咲かせた兄弟老人兄弟が列車を停めた話——十四日午後一時滿浦線下り第八一一列車が[illegible]間[illegible]江橋梁上に差しかゝつた際同橋梁上を世間話をしながら悠々と散步する二老人を發見、警笛を鳴らしたが何の反應もなく[illegible]老人の足も來たから[illegible]列車、右の二老人は[illegible]

コレラまた三名
黃州に新患者續發
蔓延の兆に防疫陣は緊張

【海州】去る十五日に引續き十六日に至り[illegible]の眞性コレラ患者二名を發見して大騷ぎとなつた黃海道黃州郡[illegible]内に十六日又も[illegible]一五七番地[illegible]及び兩人の[illegible]の三名が發病何れも眞性と決定、隔離收容中であるが、同人等は十五日發病せる患者と親類關係にあるところから感染したらしく、また蔓延の兆あり當局は嚴重な防疫陣を張つて警戒に當つてゐる

鎭南浦にも 更に一名

【鎭南浦】必至の防疫陣をついて遂にコレラは海上から上陸鎭南浦府[illegible]里三一一(道祖神前通)居住[illegible]は十六日午前五時死亡したので檢視したところ眞性と判明したので家族六名は全部避病所に隔離、目下探便檢査を行つてゐるが附近一帶の[illegible]者の交通を遮斷し警戒中

フラ〳〵男 滿洲に志し 途中足止め

【釜山】十六日朝入港の連絡船で多數の旅客と共に釜山棧橋へ上陸した不審青年があるのを釜山署員が訊問すると[illegible]製材所店員[illegible]で材木を買ひに出た途中から急に滿洲に行きたくなりフラ〳〵と主金三百圓を持つたまゝ釜山へ來たものと判明し留置して本籍地へ照會中

無智少年の溺死

【井邑】去る十四日午前九時頃郡内水元面水利組合貯水池に少年の溺死體が浮んでゐるのを通行人が發見、右少年は邑内上里[illegible]行商[illegible](一八)で池の中に漁夫の釣竿が落ちてゐるので大きな魚がかゝつてゐるのではないかと思つて竿を取りに飛び込んで泳げぬため溺死したものらしい

責任感の警官 喪を秘し活動

【晋州】晋州署高等係の[illegible]部長は十四日郷里から母堂死去の飛報に接したが同氏の郷里は[illegible]で往復に相當の日數がかゝり非常時銃後の警察官として重要任務に服してゐる責任觀念から喪を秘して某事件の取調べに奔走してゐると

馬山の赤誠

【馬山】憲兵分遣隊で九月に入つて取扱つた國防獻金は次の通り[illegible]毛布一枚馬山府壽町井上一夫▲[illegible]

忠北辭令

[illegible]

黃海金組理事異動

【海州】黃海道では十六日附で左の通り金組理事の異動を發令[illegible]

ざつこ百萬圓
低資融通方を本府に申請
大體今年中に復舊

鑛山の水禍被害 (小林咸南技手談)

【咸興】過般の水害による咸南道鑛山の被害狀況は目下調査中で詳細な事は未だ判らぬが小林主任技手は語る

五十ヶ所の鑛山の直接被害として判明してゐるのが約四十五萬圓です、本部の調査で約百萬圓といふところではないかと想像してゐる[illegible]

修繕費請求 訴訟に失敗

【平壤】[illegible]

南鮮の防空訓練
三道民を總動員し
いよ〳〵緊張裡に幕開き

【釜山】南鮮三道を綜合する防空訓練は[illegible]のもとに十六日午前八時を期して一齊に開始された、慶南では[illegible]本部に統監部を設置されこれがため本府[illegible]は稻田屬を帶同して來釜、防空本部で訓練實施の[illegible]

世を悲觀して縊死

【井邑】邑内上里[illegible]は去る十五日午後三時頃自宅で縊死したが日頃から貧乏な夫に不滿で數日前生家に行つて來たいと頼み許されなかつたのを悲觀し自殺したものらしい

八錢の殺人 懲役八年求刑

【釜山】[illegible]

内地資本家と老人の教育
津田さんの時局對策委員會評

【京城】鐘紡社長津田信吾氏は十二日鉄道ホテルに一泊、十三日午前十一時半京城の「ヒカリ」で通過[illegible]に向つたが其車中津田氏は左の如く語る

[illegible]

過つて射殺 慰藉料請求

【咸興】[illegible]

泥棒工作

【開城】[illegible]

拳大の雹が降る
怪我人も出て大騷ぎ

【咸興】[illegible]

手形事件公判

【大邱】[illegible]

手長のお妾 自殺を企つ

【京城】[illegible]

潭陽に强盜
郵便局歸りの少年を襲ふ
二日目難なく就縛

【光州】[illegible]

血迷ふた喧嘩男 貸兄ご仲裁を斬る

【[illegible]】[illegible]

慢性惡性の治療に
淋菌をとる研究
加熱療法と逆療法

元氣をつけて

淋菌は熱と色素に最も弱く四十度以上の熱で死ぬ、此原理を土臺として斯界の研究家柴崎先生は多年苦心硏究種々實驗の結果遂にゴノモト逆療法を發明された、此藥は無味の黑色粉藥であつて、酒で服用する全く類のない變つた藥である、而も三日間に二回の服用方法であつて發熱發汗し深部の慢性淋菌を殺菌排毒するものである、持續服用していや味や胃腸障害等絕對なく苦しくもなく仕事に差支ない詳細の事は度々雜誌や新聞紙上に發表してゐる兎に角變つた良藥として斯界の評判を集めてゐる故に慢性又は再發に苦しむ病者は熟慮斷行速に本療法を實行せらる〻やう切に御奬めする

婦人の膀胱炎 淋渇のかた

[illegible]

尿の濁りは どうすればとれる

[illegible]

よかつたと 喜ぶお便り

[illegible]

こんまんに 酒でのむ藥
ゴノモト
發賣元 柴崎製藥所

各地特約店
京城鍾路四丁目 山崎仁壽堂
釜山辨天町 大黑南海堂
平壤大和町 森田藥店
同 藤田藥店
大邱元町 町田回春堂

ウテナ 別製 水白粉

水白粉がこんなに素晴しい進步を遂げました!

上澄液に化粧水以上の強力な美肌作用がある

ウテナ別製水白粉の上澄液には從來のものとは比較にならぬ程强力な收斂作用がありますから肌を適度に引き緊め汗・脂らの分泌を調へ、お化粧崩れの原因を防ぐ一方、含有されてゐる種々の美肌成分が地肌を美しく調へどんな脂ら顏もスツキリと滑かに垢拔けます。

どんな脂ら顏にも譯なく美しくついて崩れぬ

從來脂ら顏の方はお化粧に苦心されましたが、此の水白粉をお使ひになれば樂々と美しいお化粧が出來ます。つまり此の水白粉の粒子に今までになかつた獨特無類の新工夫がありますから、どんなに酷い脂ら顏の方にも美しくつき、ノビが自然で地肌を活かした淸楚なお化粧が出來ます。是非一度お試し下さい

・初秋のお化粧に最適!

新發賣

・白色
・肌色
・オークル
正價 四十錢

從來の水白粉にない……素晴しい性能を持つてゐます

土曜演藝

朝鮮の悲戀を綴る 歌劇"淑香傳"

寶塚少女歌劇の呼物

【大阪支局發】山水の美しい寶塚は、いま『春香傳』の續篇ともいふべき歌劇『淑香傳』を中心として人氣を呼んでゐる、朝鮮物『淑香傳』は實にローマンチックな、純麗な歌劇だ——三百年前、李朝時代の全羅北道南原府使の若様李仙と、乞食の美少女淑香との戀愛を劇化したものであるが全十四場、悉く中古の朝鮮色を出し、叙情詩を活かした繪本を見るやうに色彩に富み且つ美化してゐた出場人物の悉くが、朝鮮服を巧に着こなして、朝鮮語のアリラン節まで能く歌ふ

初めの場面では宰相夫妻が晩酌に子供を授けて頂きたいと祈る、すると天上に聲あり「明日汝の邸の前を通る乞食の少女を養つて娘とせよ」といふ御告げがある、夫妻はこれを信じて翌日門を出て見ると果せるかな、召使ひに追はれて行く可憐な少女を認めたので、駆出して貰れた少女を我が家に引取つて大切に育てる事になつたが、神の申し子だけに、才能すぐれ、容姿にも優れ夫妻の寵を一身に集めた、然るに讒言に依つて追放される、ところが流浪の途中、若様李仙青年の乳母に救はれて寄食する事になる、そこへ若様が來て初めて戀が成立するのだ、身分の相違から、思はざる苛責が淑香に加へられ、戀人は遠く謫所に、彼女は宰相の父の家來に捕へられて牢屋にぶち込まれ責め苛まれて瀕死の状態になつても戀人李仙の成功を祈り、苛烈な手紙に認め焚火に之れを託す、李仙は科擧試驗に合格し、急いで歸り、父を說いて淑香を救ひ出し芽出度く結婚する、その場面に客分として淑香の養父母が現はれて居り、彼女の身柄を保證し、自分達の思慮のなかつたことを詫びる

◇

この最後の大團圓が素晴らしく大がゝりのレビユーとなり、朝鮮色に彩りつぶした寶塚氣分で歌ひ且つ踊り抜くのだ。李仙に扮する龍原邦子もはまり役で好演、開井寺も『星組』の少女連中が能く綺麗の流技を見せてゐる。兎に角、寶塚に始めて朝鮮ものを上演したのであり九月末まで毎日上演されるが清楽内所が内鮮融和の一助にもと豆本の劇團旅興行を數回部分的に前して非常に好評である【寫眞…右は龍原邦子の李仙、左は櫻緋紗子の淑香】

新映畫紹介

"シピオネ"と爭ふ "アルプス槍騎兵"

京城の豪華映畫

『アルプス槍騎兵』——これは十六日明治座に封切されるが、一足先に十八日若草劇で有料試寫され、『シピオネ』と共に京城秋のシーズンを飾るスペクタクル映畫の首位を競ふものである、果して孰れに軍配が揚るかと、いふことは決して明治座勝つか若草劇勝つかといふ譯ばかりではない、この兩映畫につながる因縁は一九三七年度のヴエニス國際映畫コンクールに於てこの二つの映畫が最高賞たるムツソリーニ賞を爭ひ、この時は『シピオネ』に凱歌が揚り『アルプス槍騎兵』は"自然美と藝術賞"といふ新しい賞を與へられてゐる、これが直ちに兩映畫の優劣を決定するものではないことはいふを俟たない

併て『アルプス槍騎兵』は獨トビス・伊エニツクの兩會社の協同製作であり、我が日本と共に防共協定國の獨伊兩國がその完全な映畫統制下に製作せしめた本映畫の内容は『祖國の爲に』といふ命題でも想像に難くないであらう

即ち中世紀戰國時代のイタリーに取材し、暴戻の惡さに瀕するイタリーを滅亡から救はんと祖國の急に馳せ參じ全イタリーの統一と榮光を叫んで立上つた熱血の志士ジヨヴァンニの勇敢な行爲と最後に祖國の爲に命を捧げるまでの物語を監督主演するルイス・トレンカーの荒々しいタッチとアクトによつて描き出したもので、時節柄この愛國精神の雄叫びと大掛りな規模とは觀衆の期待に背かないであらう、唯惜しむらくは内地で上映當局の檢閲のためにカットした部分があり、筋に飛躍があることを豫め心がけておく要があらう、附言すればこの映畫はその餘りに人心に刺戟的なるため本國では上映を禁止されてゐる

押し寄せる思ひ出の問題作

各館でも續々ご上映

秋のシーズンに入つて各館各劇とも大物の上映を競ひ立ち、若草劇場では獨ウフア作品『空襲警報』の封切を前に十八日の日曜日にイタリーの國策映畫と銘打つ『シピオネ』の有料試寫會を發表し、明治座もまた『舞踏會の手帖』や『アルプス槍騎兵』を秘して待機の姿勢にあり、しかも洋畫の輸入禁止ははなはだつゞいて、配給も圓滑でないところから先きに人氣を呼んだ大物を再映する風潮が濃くなつて先づその皮切りに 明治座では、チヤップリンの問題作『モダン・タイムス』ロバート・テーラー、エリノア・パウエルの『踊る不夜城』を十七日から再映し、矢張り半に廿一日からは今春二週續映の新記錄を作つたパール・バツク原作ポール・ムニとルイズ・レイナー主演の『大地』を上映すれば、若草座でもイタリー物の大作『ポンペイ最後の日』を以て若劇の『シピオネ』に對抗せん氣配を示すなど、ファンにとつてはやはり忙しいシーズンである【寫眞はチヤップリンの『モダン・タイムス』】

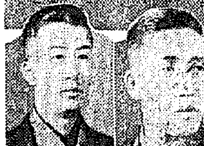

清元流家元梅吉

時藏、田之助との豪華顔合せに 吉右衛門一座へ參加

いよく來鮮迫つた吉右衛門一座に光るは何といつても清元宗家の梅吉である、直門數百名を擁する梅吉がはるぐ海を渡つて來鮮するといふが如きは未曾有のことであるが、これら永年の盟友吉右衛門が病身をも顧みず島國第一號の劇團興行に出ると聞いてそれでは自分もと參加を申出たと聞くのもうれしい梅吉が出るので時藏と田之助の吉右衛門とで出す『色彩間苅豆』(いろもやうちよつとかりまめ)であるが、この『色』は初めて演ぜられた時のタテをつとめた初代清元延壽太夫が梅吉の祖父にあたる人であると聞けば、正に初代延壽の曾孫とした一人の人でゆかりの深い『色彩間苅豆』の舞台も見られるといふ譯

◇

累に扮する中村時藏は三代目歌六の三男、つまり吉右衛門の次弟に當る、本姓小川米吉良と云ふのは、母の實家の姓を繼いだのであつて、兄の吉右衛門が中村の父の名である、吉右衛門を擁ぎ弟時藏が母の本性を繼いだのも面白い對照である明治二十八年六月六日に生れ、同三十三年三月歌舞伎座で中村米吉を名乘り『黑手組助六』の禿に扮したのが初舞臺である、大正五年四月市村座で(名題)となり三代目中村時藏と襲名し爾來東都劇壇界の立女形として今日に至つてゐるが、その祖父初代中村歌六は加賀屋(三世中村歌右衛門)門下の四天王の筆頭の名女形であり、十二人といふ子福者であつたことが係に當る現時藏にそのまゝ受繼がれてゐることも血は爭へないものと云ふべきである

◇

時藏の累に對しその相手役たる與右衛門には名門澤村田之助が扮する、田之助は澤村宗十郎の次男として明治三十五年十月十一日に生れ、四十一年九月歌舞伎座で澤村由次郎を名乘り、お染佐七の丁稚に扮したのが初舞臺、大正九年一月帝國劇場で名題となり、外祖父——つまり母の父に當る明治初期の名女形として今も尚賞讃せられてゐる田之助を襲名したのである【寫眞…上は清元梅吉、下右は中村時藏、同左は澤村田之助】

間奏樂

二川・好太郎コムビの『長脇差試合』はラストシーンを撮影にねばつてゐるが、好太郎は三日間續けての立廻りに疲勞困憊したり死ぬ苦しみで暴れ大いに賞讃を得たり、突き飛ばされたりでテスト數回を途中に挿入りあげ、いざ本番となつて『南無阿彌陀佛』と唱へ折角のシーンをNGにして流石の好太郎も叱られた

明治座 (廿一日より) ▲MGM作品ポール・ムニ、ルイズ・レイナー主演『大地』▲松竹大船作品高杉早苗、坪内美子、坂本武吉川満子、三浦光子主演『わが家に幸あれ』

梅野井一座 藝題

朝日座に出演

寫眞…梅野井秀男他男女優七十餘名の大一座は滿洲各地とどこほりなく巡業を終へ廿日から京城朝日座で左の藝題で三種を揃へて上演するが開演は毎日午後六時である【左の寫眞は梅野井秀男】

第一『國際の背備』三景

第二『どん底』一場

第三『安心』八景

なほ該劇興行として入場料は特等二圓、一等一圓五十錢、二等一圓とするが二の替りは

第一『非常時の花嫁』

第二『唐人お吉』

第三『女の選んだ道』

"東洋平和の道" "五人の斥候兵"

獨、伊全土で上映

從來日本映畫の海外進出といへば在外邦人間に上映される程度であつたが、愈々海外一般市場へしかも二作品が堂々と上映される事になつた快擧——過般ヴエニスの國際映畫コンクールに初出品、初入選して宣傳大臣賞を獲得し日本映畫界のために萬丈の氣を吐いた日活映畫『五人の斥候兵』は昨年末完成と同時に東和商事が海外配給權を獲得し、同社代表川喜多長政氏が去る六月渡歐に際し携行したが、コンクール入選後日本軍人の眞面目を描いた同映畫は更にボツダイ文相及びパウルツチ侯を感激させ、これを全伊太利國民に見せやうといふ機運が濃厚となり、遂に伊太利全常設館へ配給が決定した旨最近の川喜多氏から同社へ入電があつた、尚川喜多氏が同時に携行した『東洋平和の道』も獨逸トビス映畫社の手で全獨逸に配給されることになつたから、これで軍國日本の二映畫が同時に防共獨伊兩國の銀幕を飾る譯である

ホリウッドに 山芋ダンス流行

素人でも自由自在に

ホリウッドが舞踊界の第一人者として且つダンス・ペアとして有名なフレッド・アステアとジンジヤー・ロヂヤースとが最近『YAMダンス』といふ新舞踊を案出して近く發表を見る段取りであるが、勿論彼等が人氣を呼んでゐる『キヤリオカ』や『コンチネンタル』等を案出して一世を風靡させた時とは異つて、大衆ダンスとして流行させせんとするところに新味がある、即ちこの山芋ダンスはダンス教授の廣告の如く二本足がありさへすれば結構巧く踊れる代物でミス・ボーウエルにしろ、ドーマルコスにしろ、チヨーヂ・マーフイーにしろこれ等ダンス界の名手のものは如何に優美纖細にしろ素人のよくするところではない、この點非常な歓迎を受ける所以である、此の新奇ダンスは近く彼等主演の『用心無用』で紹介される筈である

"無情"完成

朝映記念映畫

朝映創立記念作品として撮影を了へた李光洙原作、朴基采監督の『無情』はさきにプロデューサー李創用、監督朴基采の兩氏が東上してJ・Oスタヂオで編輯に着手したが、相談役として依頼した日活多摩川の名編輯者で『五人の斥候兵』や『路傍の石』をものした根岸久君は偶然にも朴基采君が七年前京都の東亜キネマ時代に井手監督の下で助監督として働いてみた頃の同僚であつたなどの奇縁があり、若い友情に酬ゆる根岸君の熱心の助言を得て『無情』六千五百呎が漸く完成され、近く東京、京城、新京の三都で同時封切されることになつた【寫眞…韓銀珍】

映畫ニュース

◇…昨春企劃部長として多摩川入り以來『眞實一路』『裸の町』『限りなき前進』『本年に入つて五人の斥候兵』『土』『路傍の石』と入社僅か二年で數多の傑作を生んだ小杉勇、福田榮三郎は今回一身上の都合に依り惜まれつゝも同社を圓滿退社し、滿洲映畫協會入りすることとなつた

◇…愈然、松竹と競映となつた吉屋信子原作、東寶大作『家庭日記』は、山本薩夫演出の下に大日方傳、竹久千惠子、千葉早智子、新入社の月田一郎の四大スター初競演で撮影中だが、一般プレヤー總動員で撮影續開中であるが、劇のクライマツクス・シーン・スペヤーには、入江たか子がマダムの役を買つて特別出演する事になり、四大スター一堂に會する豪華シーンに活を入れる事となつた

◇…長谷川一夫の京都第一回作品は若武者ものは既に八木隆一郎氏の脚本も成り、新進監督山川信夫と共にコンテを作成中であるが、題名も『擲彈十里』と決定、九月廿日より東西スター總動員で撮影を開始することになつた

◇…東寶京都で萩原監督少年物の『幼い英雄たち』は第四ステーヂにて撮影開始大風で吹戸のキシミを氣にしながら撮影を續行、セツトが倒れるかで頑張りますと藤田監督以下も猛撮影

◇…英ボール・チール映畫『黒光の曲』にヤン・ペテレウスキーと共演したチヤールス・ファレルは此の度ロンドン・ミューヂツク・ソサエテイから名譽會員に推薦された

不連續線

娘

事務が終つて、今度京城に歸つて見ると、今までの下宿の主人が變つて、僕の荷物は階段の下の押入れみたいなところへ入れたまゝ、僕の部屋には見も知らぬ男が入つてゐた。

いくら抗議しても、要領を得ない。そこで荷物だけは當分預つてもらふことにして、自分だけは友人の下宿を轉々しながら、毎日下宿探しに歩きつゞけた。

ふと、吉野町のある二階建ての家に『貸間』といふ札が目についたので、近づいて讀んで見ると、それには『當方夫婦及び娘の三人暮らし、なるべく獨身の方に貸したし』と書いてある。

僕は、玄關に立つて、我ながら、案外、簡單に貸してくれないかと相談したが、翌日、僕は、友人連に手傳つて貰つて荷物を持ち込んで、はつとして安心したものゝ、それ以來といふもの、ひまさへあれば、友人が押しかけて來るのには弱つた。彼等は、娘を見に來るのである。

しかし肝心の僕ですら、まだ一度も見たことがないので、ある日細君に聞いて見た。

『お嬢さんが見えませんね』

『えゝ、まだ、動務先から歸りませんのよ』

僕は、がつかりしてしまつた。

今晩のラヂオ

六時うたのおけいこ(東)戰地のお父さま▲六時二五分部土一夕話(弘)南齋藤の巻▲七時三〇分國民歌謠(大)逸げ上空戰▲七時四〇分謠曲(東)陸軍中將南次郎▲八時軍歌と吹奏樂(東)海軍々樂隊▲八時三〇分朗讀(東)愛弟通信▲九時五五分ラヂオドラマ(東)責務々戰前夜

ワカミ 若白髮の發生を防ぐ!

サンエッチ H.H.H. 靴クリーム 靴を丈夫にする

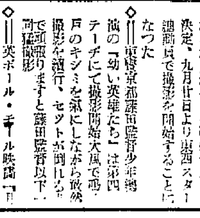
有名食料品店ニアリ 羽車ソース 値効の如何? 育て召され 味を生すも 生さぬも

十二指腸藥 アンキロ丸 又心臟病に効あり 絶食、下劑不要苦痛、疲勞なし 本舗 熊本縣隈府町 袋屋藥局

高尚 新職業 男女ダレでも共日 日本紅療專門學院 大分縣與玉局

各種樂器製造卸 樂器ハ何デモ 揃フ東洋一!! 大阪市南區日本橋四丁目 紅屋樂器店 店主 中井嘉道

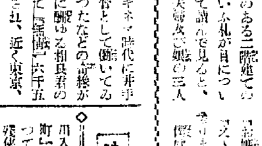

ハキレ 二等品卸 合名會社 松田正商店 大阪市東區安土町

紙ナフキン 中林印刷所 大阪市南區

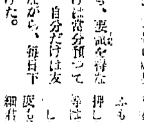
ガン付花札 塩島商會 山梨縣甲府市

靈術 帝國神靈學會本部

朝鮮巡査 受驗指針社 下關市

法人登記公告 春川支廳

商業登記公告 水原支廳

法人登記公告 高敞出張所

法人登記公告 永登浦出張所

法人登記公告 廣州出張所

東京小川町 内科 兒科 コムラ病院 入院隨意

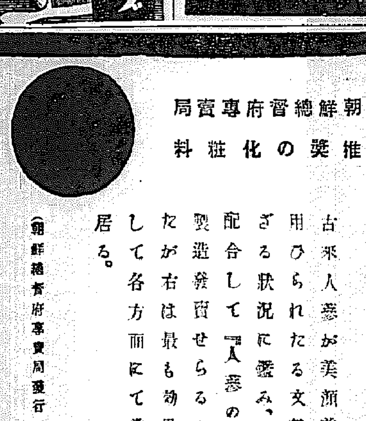
朝鮮總督府專賣局 推奬の化粧料 人蔘の華化粧料 古來人蔘が美顔美肌料として用ひられたる文献の少なからざる状况に鑑み、最近『蔘精』を配合して『人蔘の華』化粧品を製造發賣せらるゝこととなつたが右は最も効果多大なりとして各方面にて賞讃を博して居る。
(朝鮮總督府專賣局發行ポスアアレツトより抜萃)
バニシングクリーム コールドクリーム コロン、乳液 水白粉 粉白粉 肌色、オークル、白色 各種あり
朝鮮總督府專賣局發行『人蔘の栞』中に上部の如き推奬の辭あり
鮮滿、北支、各百貨店、化粧品店、藥店にあり

武田發賣品 オトウサンヘ オツカレ、ノーシンヲ アゲテ下サイ

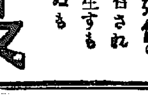
不眠症 神經亢奮 不安焦燥 カルモチン
本劑は神經衰弱、ヒステリー等に伴ふ上記諸症狀に對して、病的に亢奮せる神經中樞に作用して、よく鎭靜催眠の効果を發揮す。然かもその睡眠作用は殆んど自然的睡眠と異なる處なく、作用緩和、胃腸障害を來さず、覺醒後心身の爽快を感ずるを特長とす。
發賣元 武田長兵衛商店 大阪市道修町

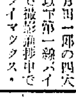
ナショナル ランプ用 ナショナル乾電池

パタコのみの 齒磨スモカ 口角泡を飛ばして齒磨を論ず……いやはや迷惑千萬
壽屋化粧品 定價十五錢 大阪西區 株式會社壽屋

オリンピツク 鷲海醫院 京城本町四丁目

阪井耳鼻咽喉科醫院 京城府本町一丁目五十二 醫學博士 阪井

快男子（147）

大島伯鶴演　今村恒美畫

昔の友人

『仁禮ではないか』と聲をかけたのは、山路將軍の副官で、緒方秀といふ陸軍少佐。元は仁禮と同じ士官學校にゐた友人で、仁禮とは仲の好い間柄でした。

仁『おゝ、緒方か』

緒『仁禮か、イヤ久し振りぢやつたのう』

仁『ウム、貴樣今どの隊に屬してゐるのか』

緒『ウム、山路閣下の副官ぢや――仁禮、逢つたのう、いろいろ貴樣には聞きたいことがある、マアこつちへ來い』

一寸――といつても天幕内ですが、そこで二人は久し振りの對面。

緒『どうした仁禮、貴樣も西鄕隊下に從つて鹿兒島に歸つて、賊軍に投じて、一方の將になり、その後城山を脱出したといふことは聞いたが、その後どうした』

仁『いや緒方、その後俺どんは獄舎ぢや、斯う／＼ぢやつたよ』

と、ヴランデイを飲みながら、これまでの話。

緒『さうか、併し一旦は國家に抵抗したとしても、斯うして軍事探偵として、國家に盡してくれゝば、これで罪は償つて餘りある、イヤ大いに喜ぶべきぢや、まあゆつくりせい』

仁『イヤこれからまだすることがある、一旦日本へ戻らうと思つたが、山路將軍にお目にかゝつて報告をして見れば、日本へ歸ることもない、尙敵地に入つて、軍情を探るつもりぢや、ではこれで失敬する』

緒『さうか、大いにやつてくれ、又會はう』

仁禮は山路將軍にも別れを告げて、いづくともなく姿を消しました。その後この第二軍が上陸後の行進をはじめると、行く先々に地雷線が五ヶ所掘り返されてあります、こゝを先に通つた者は、仁禮半九郎より外にはない。この地雷線はたしかに仁禮が掘り返して行つたものに違ひございませぬ。今度の日支事變でも、我軍の中には地雷火の線を掘り出して、それを自動車に乘せて歸つて來たなどといふ、鬼神も顏負けな勇猛な人がございましたが、仁禮は支那の地雷の線だといふことを知つてゐた。自分で埋めたのでも、何か印を付けて置かないと、自分達がこの地雷にかゝりますから、かゝらないやうに印を付けて置いたものと見えます。それを知つてゐる仁禮が、大概にもそれを掘返して行つたものと見えます。

さて仁禮は、第一に目をつけたのは金州城、けれども中々嚴重で城内へ入ることが出來ませぬ。スルと軍夫募集の札が諸所に貼つてあります。これ幸ひと仁禮は、早速軍夫募集所へ來て、

仁『私軍夫になりたい』

○『名前は……』

仁『上海の仁禮李』

○『一日五十錢よろしいか』

仁『よろしい』

○『いま金州城から軍人さん達が來る、花火の準備をやつてゐるところへ行つて、待つてゐるよろしい』

仁禮が募集所へ行つて來ると、軍夫に應じた者が百人足らず博奕をやつて居ります、支那人は博奕が好きです。みんな圓く坐つて、眞ン中に金を賭けて、道具も何んにも要らない。勝負の付くのは何だといふと、皆んなが金を賭けて圓く坐つてゐる自分の前に、砂糖のついた菓子を一つづつ置いて、その菓子に一番先きに蠅が止まつた奴が勝ちださうです。支那人でなければやらない博奕です。

仁禮もその中にはいつて遊んで居りましたが、暫く經つと、ベツベツ／＼と唱へる馬蹄の音、菅山笠のやうな丸い笠をかぶつてゐる支那の將校です。又こゝに一つの波瀾が起りました。それは次ぎに申上げます。

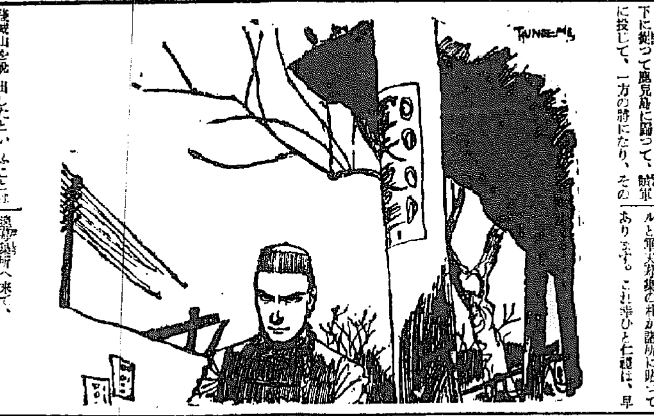

長鼓峰事件展覽會
後援 朝鮮軍報導班　會場 七階ギャラリー
會期 九月十七日より二十五日まで
張鼓峰事件に於ける我皇軍勇士の武勳に依る鹵獲兵器の戰利品實蹟寫眞等を一堂に集め縱覽に供します。是非御一覽の程を！
◎赤心をこめた 皇軍慰問袋賣出（一階） 一圓より御調製致します
◎手編用毛糸各種品揃（三階）
和信

名家教育家は何故？子供の指導に繪本を用ひられるか!!
それは、讀物の嫌ひな者はあつても、繪本の嫌ひな者はないからで、端的な子供の心情に訴へ、讀物以上の教育的價値があるからです。
昔より繪本、讀物嫌ひのお子樣に色々小言をいつても、仲々よくはなりませんが、繪本をお與へになつて、こんな感心なお話が繪本にありましたね、こんなお利口なお子供が繪本にあつたでせうと、おさとしになれば態度良くなります。
特に「講談社の繪本」は、この點に苦心工夫を重ねて作られた理想的繪本ですから、絶大なその教化力には各地の諸先生方から大感謝されて居ります。
「講談社の繪本」を、まだお與へにならない方は、各地の信用ある書店にありますから、早くお求め下さい。

何故！整髪は丹頂時代となったか？
便利だから―
経済的だから―
上品だから―
バリー製に優る 國産最高整髪品
丹頂チック
獨特性能　專賣特許

ノーシン！ノーシン！頭痛にノーシン

オテテ アラッテ オヤツニ グリコ

シッカロール
S-47

法人登記公告

京安金融組合理事服部雅八昭和拾參年八月參拾日退任同日廣州郡廣州面京安里五參番地ノ四太田武之輔理事ニ就任ス
右昭和拾參年九月八日登記
京城地方法院廣州出張所

商業登記公告

株式會社漢城銀行監査役横瀨守雄ハ本年九月五日任期滿了ノ爲退任同日重任
右昭和拾參年九月八日登記
京城地方法院驪州支廳

商業登記公告

南鮮合同電氣株式會社（變更）昭和拾參年九月四日一株ニ付金貳拾五圓也拂込濟ノ株式拾五萬貳千九百六拾株ニ對シ一株ニ付金拾貳圓五拾錢也宛ノ拂込ヲ請求シ各株ニ付金參拾七圓五拾錢也拂込ト變更シタリ
右昭和拾參年九月九日登記
全州地方法院群山支廳

法人登記公告

安城第二金融組合理事山根滿夫ハ昭和拾參年八月參拾壹日辭職シ同日安城金融組合理事末田啓次郎兼務ヲ命セラレ同日就任ス
右昭和拾參年九月七日登記
京城地方法院安城出張所

商業登記公告

株式會社漢城銀行監査役横瀨守雄ハ昭和拾參年九月五日重任ス
右昭和拾參年九月九日登記
京城地方法院水原支廳

商業登記公告

合資會社小澤商店（變更）總社員ノ同意ニ依リ社員小澤トミハ昭和拾參年九月拾日更ニ金五千五百圓出資シ小澤友太郎ハ金參千圓ヲ出資シ新ニ入社シタルニ因リ左ノ通リ變更ス金六千圓有限責任小澤トミ群山府明治町四番地金參千圓有限責任小澤友太郎
右昭和拾參年九月拾貳日登記
全州地方法院群山支廳

何ガツイテヰルカ ワカラナイ！
手を洗ふ習慣を付けて下さい！
恐ろしい傳染病もさうですが トラホーム・おできなど 日常お子樣のかゝり易い病氣も みな手からうつつて來ます 手の清潔――には どんなに神經質であつてもよいのです とくに 食事の前・外出の後・そして眠る前！
花王石鹸は 清淨力がすぐれてゐる上に 大きな殺菌力をもつてゐます 皮膚にひそむバイ菌をとり除き 完全に消毒します

純粹度九九・四％
正價一個十錢
花王石鹸
花王石鹸株式會社長瀨商會

御用第一 おみやげ第一 池田の甘栗
池田の甘栗

義手足 コルセット
技術優秀
進歩改良セル製品
御申越次第カタログ進呈
御希望に依り技術員特派・御滯在十日以内完成
京城長谷川町 高野義肢製作所

京城府元町一丁目
平岡内科醫院
電話龍山二一五一番

いんきん たむし、水虫
セーキン
すり込んでおけば獨りでに快くなる
券價參拾錢 五拾錢 壹圓 各藥店に販賣す 品切の節は郵券封入又は振替にて本舖へ申込あれ
登錄商標
本舖 大阪市東區南久太郎町 竹村製劑所 振替大阪三六〇番

朝鮮みやげの御用は 海市商會へ

京城劇場
日本一 國民裁判劇
九月十七日初日 時代劇 緋鹿の子みだれ 裁判劇 大内玲子の事件
九月十八日初日 時代劇 歷史道中 裁判劇 昧敵の罪
毎日開演午後六時
入場料（均一） 特等席外金五十錢

京龍館
十五日―十八日
航行遮斷
朝日ニユース
パテ・ニユース
戰國一番侍
泣蟲小僧
一回 二回 三回
2.40 6.40
3.40 7.45
12.00 3.50 8.05
1.15 5.05 9.20

中央館
十五日より十八日まで 四日間 階下席十錢均一
パテ・ニユース
水島道太郎・大河百々代主演 學生忠臣藏
新婿
まぼろし唐人
毎日晝夜三回興行 第一回 一、〇〇 第二回 三、〇〇 第三回 七、〇〇

ワカゲキ
九月十八日一日限り 一回均一
シピオネ特別有料試寫會
大每ニユース
シピオネ
一回 二回 三回 四回 五回
11.40 1.45 3.50 5.55 8.00
11.50 1.55 4.00 6.05 8.10

朝日座
九月十三日より 浪曲界の第一人者 都路鈴枝一行
歌舞伎模樣 小唄民謠劇 劍劇 漫談 獨唱
毎夕六時半開演

喜樂館
九月十六日―二十一日 五日間
朝日・パテ・毎日 ニユース
春雨郵便
北京の嵐
一心太助
一回 二回 三回
11.30 2.0 [illegible]
11.40 3.45 7.50
10.30 1.50 [illegible]
12.50 4.55 [illegible]

明治座
松竹キネマ
十七日より二十日迄上映時間表
讀賣・京日 ニユース 11.00 2.50 6.50
モダンタイムス ユナイト社 11.21 3.11 7.11
朝日パテ ニユース 12.52 4.42 8.42
踊る不夜城 MGM社 1.10 5.02 9.02

浪花館
九月十四日封切 大朝、京日、讀賣
ニユース
薩摩飛脚
新妻の幸福
大衆席金三十錢 一時迄の入場者は割引を致します

黄金座
九月十四日より九月十八日まで
一回 二回 三回
1.55 6.30
2.50 6.40
1.10 3.20 7.55
10.50 4.05 8.40

尼崎汽船出帆
高杉商店回漕部
大和組回漕部
内鮮運輸出帆

時局作物增産要求で 全鮮に耕地調査斷行
來年度は不急作物後退

朝鮮における棉作、纖維作物及び甘藷類等の增産擴充に對する內地方面の要求は相當熾烈なものがあり我の時局對策調査會に於ても之に關する增産が要望された譯であるが、朝鮮の耕地は現行耕作增産計畫には絕對に耕地不足を告げないが、右作物の大規模增産を斷行するとせば、耕地不足を告げる現況にあつて開墾によるか、他の比較的重要作物でないものに振りむかせねばならぬ狀態となつたので本府農林局では、これに先立ち現在利用してゐる耕地の內容を徹底的に檢討して、將來の作別耕地配分調整を行ふため、根本的實地調査を斷行しなければならぬとしてゐるので近く將來には大々的調査が開始されるものと見られるに至つた、而して農林局では昨年度より新規計畫として齊手する甘藷、亞麻、苧麻の增産に對しては左の方針で臨むこととし、之れによつて差當り耕地不足はないとしてゐる

甘藷 は五ケ年五萬町歩增殖を行ふ豫定であるが、うち一萬五千町歩を開墾に俟ち、殘り三萬五千町歩は他の有利でない作物を後退せしめ、これに充當する

亞麻 十七年に咸北、平北で一萬二千町歩に栽培せしめる方針であるが、高地帶の燕麥耕作地を振向ける

苧麻 は忠南、全南、全北で五千町歩の試作をなす豫定であるから雜多作物地を振向ければ良い

愈よ操業開始
朝鮮水産幹部會で決る 漁船二十隻も近く廻航

全鮮水産團體を以つて組織された朝鮮水産開發會社では、同社の目的である支那沿岸資源開發の爲め市場漁船及び機船底曳網漁船各十隻は既に內地造船所に建造發注中のところ、本月末までに竣工廻航と決定したので、十月の盛漁期から操業を開始することになつた、依つて同社では近く幹部會を開き今後の活動方法を協議する

黃海道地方の陸地棉
將來の棉作政策に方向指示 視察歸任の千田技師語る

黃海道地方へ出張中の本府農林局棉作主任技師千田貞雄氏は十六日歸任したが左の如く語る

今回の出張で黃海道地方の陸地棉が一層將來性あることを確認した、現地の陸地棉の好績振りを見て將來は大部分が陸地棉に代り得る見透しがついた、之は朝鮮に於ける棉作政策の方向を示すものとして、多大の期待がかけられると思ふ、即ち在來棉が四十斤以上取れる處へ陸地棉を植ゑると八、九十斤は確實にとれる事が立證されてゐる

因に黃海道に於ける十三年度の總花畑面積は陸地棉二百五十萬斤(反當平均八十二斤)在來棉千六百萬斤(反當平均七十九斤)となつて居り、遂に在來棉の耕作が多い現況である

人絹とスフ 從前通りに
業者本府へ陳情

內地では去る九月一日より第三國向輸出人絹織物(スフを含む)は必ず國營檢査を經なければならぬこととなり檢査を施行しつゝあるが、朝鮮、滿洲向け製品は檢査を行はぬこととなつた爲、今後內地不合格品が朝鮮に流入し品質を低下させる恐れあり且從來內地より生地を移入、染色加工し輸出を行つて來た鮮內業者は、檢査機關なき爲輸出不可能の致命的打擊を蒙るので之が至急對策確立の爲、朝鮮スフ人絹同盟では、十四日午後二時より同所で臨時例會を開催種々協議の結果、人絹織物染色同業組合各關盟と共同で、從來通り內地で檢査を行ふか又は之に代る檢査機關を朝鮮に設置するやう本府へ陳情することゝなつた

本年の建築業界
持越一億二三千萬圓か
◇…時局の影響で殆んど停頓

本年の土木建築工事は昨年の持越各工事が九千萬圓の多きに達したが各工事とも四月匆々から施工を急いだ結果、比較的順調に進捗し出來高に於ては昨年(約一億圓)より增加額と見られてゐる、一面新規工事が二億二千萬圓の膨大な額に達したこととて、持越工事を合せると總額三億一千萬圓に達したが、物資統制に遭遇、勞務その他建築材料の需給不圓滑となり、民間工事を初めとして建築工事は停頓と停戰の形にあり、加るに例年同樣請負業者の過剩請負も見込まれるので結局に於ては昨年より遙に多量の持越しをみるは確實とされ持越總額は一億二、三千萬圓に達するのではないかと見られる

奉天金鑛製錬 漸く完成す
十六日火入式擧行

【奉天支局發】奉天鐵西地區に工費三百萬圓を投じて、建築工事中であつた奉天金鑛精錬所は漸く完成、去る十六日盛大な火入式を擧行した、一日の鑛石處理高百八十噸、三十噸と三井の鑛石處理量を有し一ヶ年の鑛石處理高十一萬噸、産金高は九百萬圓である

叺にも標準價格
穀物協會で成案作成

從來叺の價格は協定價格と言ふものなく各道調整してゐる爲、叺生産の無き地方では中間ブローカーにより暴利を貪られ、或は生産者と消費者間の配給不圓滑を生ずる等種々の弊害があり認定價格の決定は各方面から要望せられてゐたところであるが、朝鮮穀物協會では本府、産業協會と連絡をとり基本價格設定の大體の成案を得たので、近く本府、産業協會と打合せ最後の決定を見ることになつた

內地大豆減收 農林省十六日午後發表に依れば北海道外十四縣の本年度大豆作付反別は廿一萬八千六百九十三町歩餘で、この實收高は百七十三萬四千三百四十三石、即ち反當りの收穫は七斗九升三合となり本年度實收高は昨年に比較して一割二分の減收である

八月中郵貯 十五萬入超
遞信局調査 全鮮郵便局所取扱八月中の郵便貯金新規預入は人員十七萬三千三百七十六人、全拂人員一萬八千五百二十五人で差引十五萬四千八百五十一人の預入者數となつてゐるが、同月中の預拂狀況は預入金額一千二百[illegible]圓拂戾金額一千二百[illegible]圓差引五十九萬二千七百一圓の增加となり、尙同月末現在の預金者數は五百一萬九千二百七十二人、其の預金總額七千二百九十七萬五千[illegible]圓で前年同月より人員三分二厘、金額八厘の顯著なる增加振を見せてゐる

輸送に關し 委員會開催
下旬油肥聯で

油肥聯では來る二十六、七日頃同所で委員會を開催、大要次の如き議案を附議する

一、本年十一月以降明年三月迄の鉛糟輸送運賃に關する件

一、ミールの販賣方針に關する件

目打合に關する件

一、鰯油輸送方法に關する件、

大邱新米走り
【大邱電話】榮州より神力一叺八圓九十錢替で三十叺の初入荷あり品質は概して良好である

日本産金の朝鮮陣容決る
實務開始は十月一日

日本産金振興株式會社は十六日東京に於いて創立總會を開催し、其の決定を見るに至つたが、朝鮮支店の陣容は左の如く決定、今後の狀況を急速化した産金增産に拍車をかけることとなつた、即ち

一、副社長草間秀雄氏は朝鮮關係事務を掌握

一、理事岡部千一氏は京城支店長を兼務し朝鮮常駐

一、京城支店職制は總務部、技術部、事業部の三部をおいて總務部長、村上陳造氏(前山課理事官)技術部長、志賀融氏(産金課技師)事業部長は志賀氏兼任

◇職員は本府産金課より約三十名引繼ぐ

しかして西大門鑛業十九社あとにおいて事業を開始することとなつたが、實務は登記關係等から十月一日となる豫定である

拔荷の完全防止
昨日座談會で決る

仁川拔荷取締狀況視察の京城卸商組合聯合會幹部一行十六名は十六日午前八時五十五分發下仁、ドック視察を視察後、仁川商議、卸商聯合と共同主催のもとに仁川商議にて一時半より「拔荷取締座談會」を開催したが其の結果次の如き拔荷防止對策方法を決定した

一、荷造主が荷造を一層完全にすること

一、貨物輸送上から一定地區に永く留めざること

一、取扱人夫の素質向上を圖ること

振替貯金受拂額增 遞信局調査全鮮郵便局所取扱八月中の郵便振替貯金新規加入人員は三百八人、又脫退人員は百十一人で差引百九十七人の增加となつてゐるが、同月中の受拂狀況は受入金額二千二百[illegible]圓、拂出金額二千[illegible]圓、[illegible]千四百十七圓の增加確定となり、同月末に於ける現在口座數は三萬八千四百九十九、同金額八百[illegible]圓となり、前年の同月に比較して口座五厘、金額七厘も增加してゐる

鮮米排擊は 機構を破壞
穀協本府に斡旋依賴

大阪の混砂米禁止及小賣最高價格制限は大阪業者の鮮米排擊に外ならず、斯くては朝鮮業者の經濟機構を根本より破壞するものであるとなし、朝鮮穀物協會では既報の如く十二日委員會を開催種々協議對策を講じたが、其の結果穀物協會では大阪府當局及大阪穀物協會との折衝方を本府に一任し善處方を要望する事となり、十七日午後三時穀物協會横山理事が本府を訪問湯村農林局長、穗積殖産局長に陳情書を提出、種々善處方を要請することになつた

森林 副業獎勵で
曹達パルプ實用試驗へ 五倍子・漆は一般に普及さる

總督府林業試驗場では、林地利用並に森林副業の獎勵に資するため簡易曹達パルプ試驗及び松脂の採取試驗を一應完了したが引きつゞき之が試驗研究を續行すると共に五倍子、漆等も本格的獎勵に移さんとしてゐる、即ち

簡易曹達パルプ 試驗の結果、燃料として原料木材の八割五分に相當する薪を要するので之が簡易及び副産物の處理加工に關する多角的試驗を行ふべく今週中に機械一台を据付ける事となつた、地方では平北が製造に乘出してゐるが、全鮮的の獎勵はこの試驗終了後とされてゐる

松脂 本年から獎勵に移した松脂は明年度は三百トンの採取計畫であるが、朝鮮の林相から大觀すると將來年産五百トンの生産可能が見込まれるが、分留[illegible]きため商人に値段を叩かれる現狀に鑑み年三百トン處理の分留裝置を試驗場出に設ける事となつた

五倍子 人工培養により五割まで活着の結果を得たので山村副業として高地帶以外の全鮮各地に普及すべく本年の採種期から本格的大量採種を行ひ、明年は獎勵に移す

漆栽培 鮮內既存採取木三百萬本であるが時局の關係で需要年大一貫目二十九圓(京城渡)唱に暴騰し先行好調にあるので明年度は平北泰川、京畿原州、咸南新興、忠南沃川、慶南咸陽等の漆主産地を中心に寄産、獎勵を行ふ、地味肥沃せる地方に獎勵する方針である

今日の問題
武漢三鎭陷落後 經濟界の動向は
漫然樂觀論・警戒を要す

漢口陷落 後はどうなるか全國民はもとよりであるが、經濟界ではこの見透しに躍起になつてゐる。國際關係の複雜化、政治的經濟的關係の深刻さを考ふるときこの前途の見透しは難中の難である。當面の問題として武漢三鎭の陷落は時期の問題である。武漢三鎭が我が手中に歸し、揚子江の航行權を把握し、上海、南京、徐州武漢三鎭を一連のもとにをさめた曉に經濟的に支那はどうなるか。又蔣介石が武漢三鎭で叩きつけられて地方軍閥になり下つたあと、長期抗戰が如何なるかたちで現れるか。英國が如何なる態度をとるか。その情勢は益々複雜深刻の度を加へつゝあるし、殊更らに摩擦を起すが如き排英は

大局から みて日本に有利であるが、あらゆる角度から檢討され見透しをつけようと焦慮してゐるのが經濟界の現狀である。最近の經濟界の動きをみると樂觀論者が殖えて來たやうに看取される。武漢三鎭の攻略に當つて皇軍が勝つことは決定的である。この決定的事實を前提として蔣介石の地方軍閥轉落を必至の現象となし、そこに新しき構勢の展開が豫想されはしないか。ソ聯も張鼓峰事件で弱體を暴露した直後であるから、武漢において皇軍が叩き潰したら、更に極東に於て事を構へるが如き無謀はしないであらう。歐洲は

大戰前夜 の如き慌だゞしい不安の空氣に滿ちくてゐる。財界人に前途に對して、右の如き樂觀的見解を持たうとする傾向が現れはじめてゐる。傾向として顯在化してゐないと云へば、心理的にそうなつてゐるとは云へやう。新東株式市場に活況をみせたのもこの心理の表現ではなかつたらうか。武漢三鎭攻略を機として、將來の統制も見透しがつくとの觀測がさまの形において行はれたので、內地に殘された唯一の投機市場でもこれが敏感に反映したのである。この一事實をもつてみても如何に自由主義經濟の殘滓が財界人の頭にこびりついてゐるかを證するに餘りある

物資動員 に伴ふ統制を戰爭の必要の爲めの統制であるとの經方は相當に根強く、事變が終熄すれば舊自由主義經濟に全く還元をみるであらう、又それでなければ日本の經濟準備が許さぬとの思想は未だに多く行はれてゐる。一方現在の統制は全體主義の上に立脚してイデオロギーとして進行して行くものであるとの主張も强調されてゐる。勿論現在の統制は戰爭の必要から之を行つてゐるものであるが、事變終熄後における日本の經濟構勢はどう變化するであらうか。之こそ當面の研究題目になのであるが、これ程結論を掴み得ない難題もあるまい。だが長期戰の途上に於て財界が自由主義經濟の一部修正に過ぎないとの自らの

觀念に甘 えてゐるのはどうしたものであらうか。戰爭と云ふ民族の生命を賭しての一大事實を眞實に認識してゐないからではないか。戰後經營の重大性を思ふとき統制は、一段と一元的のものとなり組織化して行くのが當然のコースであらう。統制と云ふ文句に國民も經濟界も餘りにこだわり過ぎてゐる。人間の自由意思も一切合切一つの規格の中に押しこめて行くやうなものではない。日本的統制は日本流の、日本の國情と風俗に巧みに融合し得る統制があり得る、今日の統制を外國の直輸入として排斥してゐるが、簡意に滿つ日本人は之をよく日本のものたらしめねばならぬ。心理的影響の敏感に反映する

價格市場 に統制に對する稀威が露骨に出る所はまだ統制の眞意を解せず、戰爭に對する認識が出來てゐないからではないであらうか。統制に怯え或は眼前の事實に有頂天になつて株式市場に大きなうねりを起すが如きは慎まねばならぬ。國內の商品市場の殆べてが思惑から切り離されてゐる時新東は唯一つ殘された思惑の對象であるから、ここに繋ろ物が集中されるのは今日の經濟機構下に於ては當然の事ではある。然し思惑の對象としての新東に過去の如き掃揉をかけるのは過當投機の素因をなすものと知らねばならぬ。武漢三鎭攻略後の前途の見透しが樂觀論に傾き易い現在の

心理狀態 は大いに警戒を要するものであることを指摘しておきたい。長期戰の途上にあり、第三國を相手の戰爭である。事變が終熄して大陸經營と云ふ長期建設の大事業が重疊たる山嶽の如く控つてゐるではないか、之を遂行するには一つに國力である。『國力の充實』のために國家總意による全産業部門の編成替も必然的に要求されるであらう。統制の強化も覺悟しなければならぬ。然も統制には國家自らが起つて協力すべきものである。勇敢協力するところには國民精神の委縮は起り得ない。

思惑市場 における樂觀的空氣にこの際大いに警戒を[illegible]

藤本ビルブローカー證券
日本製鐵新株 取次
一、申込價格 一株ニ付十四圓以上
一、第一回拂込金 金拾貳圓五拾錢
一、拂込月日 十一月一日
一、申込 九月二十日ヨリ廿二日迄 期間中ト雖モ締切ル事アルベシ
御申込ノ際ハ申込書用紙印鑑紙並ニ要領書御請求可致
京城府黃金町二丁目 電話本局② [illegible]

山一證券株式會社京城支店
公社債株式賣買引受募集
京城府黃金町二丁目一九八
電話本局 三・五一八 三・五二〇 三・五一九 七三〇七 振替京城二八三

源 山本源作商店 京城府明治町 代表本局五一九一番
英首相のヒットラー總統との會談に依り平和的解決の餘地を殘してチエッコ問題は日々深刻化して來た。先日來新東高に投機的に買付かれた諸株も商品相場みの整理されたも目先歐州の和戰風雲に策し。
[illegible]

株式 下寄り後 徐騰
會見成行待

前場 前日下げ止りとなつて持合裡に後引せる氣先今朝は職局の進展外電の反應等好材を傳へられるも歐洲ベルヒテスガーデンに於けるチエンバレン對ヒトラーの會見成行き待ちに氣乘り薄く阪地の氣鈍に寄付きを入れて前所も朝新三三四圓五と一高大新不申新東一四五圓五と三安滿業不申鐘紡二二四四四と前中に諸株呆りに初まつたがあと此の邊に暫の揉合ひとなつた末に買物非々至り掠け足に轉じ小刻みの徐騰止の調となつて結局朝新不申大新八二圓六新東一四六圓六滿業七七圓三鐘紡二二六圓五と諸株高値引に前場を終了

休日明を期待

戰況は益々活潑を報ぜられ光城の攻略成り光州の運命又旦夕に迫つて相場面から見る限りけあん罪に明朗でないまり明朗でない鈍調子を見せてゐる樣であるがどうやらこれで落勢も止まつた

情勢は更に微妙な成行を含んで刻々と變化しつつあると云ふので相場の底面にも極めてデリケートなものが含まれて休日明けが樂しみな振合を示してゐる樣である▲全歐を掩うた暗雲もどうやらチョッピリと晴れ間を見せ一應和平かとも思はれるが▲チエンバレン對ヒトラーの會見次第の事であつて見れば▲その會見の模樣が判然する迄はお預けの形ちでどつちとも云へない▲戰況の進展もそれ迄はこの相場、影響薄も致し方ないであらう▲今週は手に汗握らした大事が充滿してゐたがいづれも簡單にその左右を決し兼ねるもの許りと云ふので結局この要領を得ない低迷相場に終るのであるが▲休日明ともなれば先づ歐洲問題からその動向を汲み取られてくるであらう▲相場もどちらかにはつきりした動きを示して來ると思ふが昨日及び今日の相場振りから見れば即ち下げ澁りから反撥歩調に轉じたところから見、大勢から見ると目先上に破れる可能性が大きいと思ふ▲千番に一番の掛合か分らぬが歐洲の紛糾は結局戰爭にならないと云ふのがその根據▲老猾極る英佛がヒトラーの『國』に自由自在に引摺り廻されてゐる附のすく樣な快味をゆつくり味ひたまへだ▲巧言令色の仁すくなきは云ふ迄もなく外交家を以つて任ずる英がヒトラーの外交ならざる外交によつて手も足も出ぬ有樣は如何▲唾を吐きかけられ頰を毆られても損をしたくない處ろである▲ドイツは結局武力を用ひずして目的を達するであらう▲斯くして歐洲問題が一應問題にならなくなつてそこへ漢口攻略と云ふ現實の大事業が再び大きな材料として戰局が相場を制禦する事となりはしない▲漢口陷落の前後に鞏明を發すると云ふ近衞首相の談話も一寸考へさせられるが▲「飛上長期建設に本格的に取りかゝるぞ」と云ふ謳詩をつけるぐらゐの事であらう▲世話人の立店主自ら市場を驅け廻つて「彼岸底か彼岸天井か」と投票を集めて步いた▲その結果を紹介すると彼岸底十五人に彼岸天井八人と云ふ割合で當然彼岸底が優勢である▲蓋を開けて見れば分らぬ事だが多數決が案外宛にならぬのが相場だ▲來週あたりから作境に入る相場だ大いに期待して宜からう

て漢口攻略軍の作戰は著るしい進展を示して相場は明確な鍵況も影響を見せたが目下の底調は著る薄せ氣勢は頗る低調である歐洲の緊張が一先づ解かれてチエンバレン英首相とヒトラー總統兩巨頭の會見によつて果して事態は如何に導かれて行くか全世界の視線は一に掛つてこの會見にありと見てよくこの會見の結果がどうなるかゞ爾局相場の動向を左右するのではあるまいか、それ迄は兎に角迷ひの淵を脫するに至らないであらう即ち何とか歐洲問題に目鼻がつく迄はこの低調持合は繼續されるものと心得べきである、ところで問題が愈々紛糾の極に達して世界第二次大戰勃發ては事になつた際これを株界が果して如何なる態度で受取るであらうか目下の處樂悲多種多岐の豫測が行はれてゐる樣であるその大體を捕捉すると大戰勃發の當初は兎に角株界の事態を有利に導く事にならうとは大方の一致した意見であるが問題は其の後にあるものと思はれる米國株式

本日ノ動キ 午後二時調
大原證券會社 京城府明治町 代表本局[illegible]

[illegible]

市場に今回の危機切迫に示された暴落に依り世界各國は一様に不況のドン底に投げ込まれるであらう事更に同盟諸國との義理合もあるので問題はどう發展して行くか到底豫測の限りでなく單純に好材とのみ受入るゝ事の出來ないと云ふのが目下の觀測となつてゐるらしい、然して現在の情勢では恐らく英獨ドイツ入の一般投票に依るか若しくは即時合併となるかどちらかに落着く樣な形勢となつてゐるので危く危機を免かれたものと推察する向きが多い即ち結局は開戰に迄は至らぬであらうと云ふ見解に傾いてゐるのであるが兎に角先づ會見の成行を俟たうと云ふ空氣になつてゐるのだこの方が何とか片づいてそれから初めて戰況が又材料として形が濃くなつて來るのである休日明は面白い所になりさうである今迄の相場振りから見るともう下値はこれ迄で休日明ともなれば上鼓れの可能性が濃厚である

現株市況
在華紡續騰
清算主力の下止り反騰止の調を好感し歐洲問題の和平解決を豫想して諸株底堅り在華紡は引續き騰局進展を好感して騰勢を續けて前場を調であつた

半島に誇る證券市場 朝鮮取引所
清算取引にも實物取引にも 新規入 旬報 二回原レポード 申込無代進呈
朝鮮取引所取引員 二田原商店 京城黃金町 電話本局 五二・五六 [illegible]

株式(十七日)
[illegible]

大株長期(前場)
[illegible]

大株短期(前場)
[illegible]

東株長期(前場)
[illegible]

東株短期(前場)
[illegible]

東京現株
[illegible]

期米(十七日)
[illegible]

大阪期米(前場)
[illegible]

東京期米(前場)
[illegible]

大阪期米喰合
[illegible]

各地期米(前場)
[illegible]

正米(十七日)
[illegible]

外電(十七日)
[illegible]

金融(十七日)
[illegible]

日銀帳尻(十六日)
[illegible]

鮮銀帳尻(十六日)
[illegible]

金東證券 京城府黃金町二丁目 [illegible] 現物部 電話本局② 六一三一 六一三二 六一三四 短期部 電話本局② 五一六一 [illegible]

米期 無活氣の持合

前場 今朝は當物前に當二圓七十八錢中二圓四十一錢先二圓十六錢と前日の止値より二錢安に寄付き中先としては仕手の見送りに薄商活氣なく平凡なる保合ひに過ぎなかつたが當限は小口賣方の買ひ退きと賣物薄に尙強硬維持し引際の如きは八十四錢から九十錢まで

當限の逆行

本日の當限高に付き市場の商內振りを見ると賣方側が崩れ上げたものでもなく又買方の買煽りでもない只正米高に賣物がなく僅か百石か二百石の買物に斯の如き引締りを呈したに過ぎない從つてこの上更に高値を出現するかは疑問であるが然し各取引店の懐で纏れてる玉の關係から見ると有力者の賣出以外小口筋の先賣りが未だ相當に殘つてゐる感があるので之等は

限の運命に迄するかが見物であり又當限の手當米次第によつて決する事は云ふまでもなく何れにしても早晚轉大波瀾は免れない情勢を有する一體問題たる狀態である

當限の大取組

市場の注目を惹いてゐる當限の情勢に付き好く調査して見ると表面の取組は三萬七千餘石となつてゐるも各取引店の懐で喰ひ合せとなつてゐる石數を加算すると六萬石見当となる模様であるその中して買方の主頭は何んと云ふても金太店を與鄕とする京城の金貨鉄一派と賣方側は名九館丸々等を拐振とする主力筋で之等は肯けすせるものと見る向が多い從つて當限の縁過に付ては益々興味を深めつつあるのみか賣方側が目下頻りに準備中の手當米が何程の語らずの間に結束して賣方に對抗と私かに運備中の手當米が何程

斷く値を見て仁川まで持つて來ると精算の付出算は抽出して買方出勤には世上のことで手當米の一杯が集まらぬことは言ふ迄もあるまい、廿四二、三十錢とは丁度一杯くの勘定となるのでこの相場は愈々以つて動けないと云ふ事になるのかも分らない▲何にしても斯ふ米價の統制がやかましくなつてはもう小刻ひ主義で行くより仕方ない

朝取取引員 白井商店 電話代表本局二二一〇

仁川穀物出入(十六日)
▲廻着期一、二五六石大豆六一叺小麥六、八三八叺麩小麥三九三叺▲移出なし

落穗

代用品の實用化に物資動員の今日最も緊急を要するものとされてゐるが、中央試驗場では多種多樣、黙々として研究に沒頭し成功の域に達したものは二、三に止まらない

◇

とかくかけ聲ばかりに走り過ぎる時代に、この黙々たる研究の結果こそは沈默は金を實現せるものだ。之を工業化し、商品化し、一般大衆のものたらしめるには財界人の協力が絕對必要である。

◇

探算のみにこだわらず、半島の資源の利用により國策に貢獻する氣概をもつて積極的に乘出す企業家の出現こそは、刻下の要求だ。

◇

內地大企業家の朝鮮進出を阻むものとして電力獨占が指摘されてゐる。當局の方針も解つてゐるのだが、それがなかく徹底しないのは遺憾だ。

◇

鴨綠江水電完成後に於ける配電並に工業地帶設定を如何にするかとは內地企業家の最も關心せるところだ。企業家が電源を開發するのでなく、電力が企業を呼ぶ時期で許りと云ふのが內地からの機微な要求たるを知らねばなるまい

米界六感

現在仕手の館戾を見ると誰れ一人大きな疑惑があると見て狼つてゐる者はなく同柄精々動いて五十丁が百丁位より仕方なからうと云ふ事中の取引許りであるる▲之れではいつまでたつても相場がトキ々動けないのが當然で問題の當限も結局双方の解府內で大した事はなく納りがつくのかも分らない▲隣に中先の如きは人氣の買ひ募ひに地場が對立してゐると云ふても地方筋が買つて來るから買ひ向ふてゐるまででであつて誰れもそれをいい事に一つ腰入れ深く買建つてへてもこの保合圈を脫する事は不可能かも知れない▲今朝思北から來た某氏に一寸產地の狀況を聞ふて見ると思而の作付県柄は實に見事な出來榮で秋日和が此の調子で經過すると作柄は稀に見る豊作となるから百姓は物價高に吃驚ひたいが新米を備へて賣り出しそうにないから級一斤か安くて八錢五厘以下はなかろうと云ふ一般の觀測だと云ふ事であつた▲

各地正米市況
[illegible]

京城卸市中値
[illegible]

株式利廻表
(△印は配當落ち、×印は權利落ち)
[illegible]

一般商品市況
[illegible]

京日卸賣物價
[illegible]

三和株式現物店 京城府明治町一丁目 電話本局② 代表六一〇一 六一〇二 六一〇三 六一〇四 六一〇五 三九二二
[illegible]

京城日報
朝刊　本日朝夕刊共十四頁
滿洲事變記念日
本紙定價一部金六錢　一箇月金一圓廿錢
京城府太平通一丁目三十一番地　發行所　合資會社京城日報社

贈 13.9.21 帝國圖書館

武穴陷落は敵に大打擊
我遡江艦艇の大飛躍

【武穴十七日同盟】武穴は九江陷落以來敵の武漢防衛江上の最大據點であるため、附近にはトーチカ陣地を設け又江上には無數の機雷源を敷設して我が進擊部隊の遡江を阻まんと必死の抵抗を續け、對岸馬頭鎭要塞と共に長江戰線における敵の堅陣であつた同地の陷落により我が遡江艦艇の活路は一大飛躍を來すべく、長江の敵防衛陣に大龜裂を生じ敵は致命的打擊を蒙るに至つた

長江の流れを挾んで
感激の萬歲交歡
土師、續木の兩部隊

【馬頭鎭十七日同盟】去る十四日馬頭鎭の堅壘を拔いた土師部隊長は、昨十六日拂曉友軍續木部隊が武穴攻略を開始するや、佐々一キロの長江を隔て、眼下に武穴を俯瞰する馬頭鎭西端の高地上に陣取つた土師部隊の○砲を見舞ひ、敵兵を發見すれば直ちに之を狙擊、敵トーチカをつきとめれば○砲を打ち込むなど目覺しき活躍ぶりを示し、十七日午前八時半續木部隊長が堂々武穴に入城するのを望見するや、友軍の武穴攻略を祝して長江を隔て、對岸から萬歲を交歡し、續木部隊長死傷者を以て祝辭を送り、續木部隊長はこの友軍の應援に對し謝意を表し、長江を隔て、兩部隊長感激の交歡を行つた

兩部隊の連繫成る

【武穴十七日同盟】南岸より武穴攻略を推進中であつた陸戰隊土師部隊は突如行動を起し、小艇○隻に分乘し十七日午後一時半長江の濁流を蹴つて敵前渡江を決行○○に上陸、友軍續木部隊と密接の連繫成り士氣愈よあがる

武穴占領まで

【武穴十七日同盟特派員發】十六日拂曉敵前上陸に成功して武穴攻略の火蓋を切つた海軍陸戰隊續木部隊は、膝を沒する水中に敵の十字砲火を浴びつつ進擊を續けトーチカ陣地によつて抵抗する敵の防禦を排除しつつ東方より武穴要塞に肉薄、終日激戰の後、日沒前市內東端の一角を占領し茲に全く敵の死命を制し、次いで市街戰の掃蕩を終へ、同午前十一時過ぎ完全に之を占領し二十數時間に亘る激戰にも疲勞の色も見せず、續木部隊將兵の士氣愈よ旺盛、江岸高く揚げられた軍艦旗は燦然として揚子江を睥睨してゐる

江南北兩線に亘り
果敢な爆擊
─海軍航空隊活躍

【上海十七日同盟】艦隊報道部十七日正午發表─中支方面においては海軍航空隊は其全力を擧げ湖北部隊及陸軍部隊の作戰に協力江南北兩線に亘り連續果敢な爆擊を敢行し多大の戰果を收めたり

一、下頓、中井、櫻井各少尉、櫻井特務少尉、森司航空兵曹長及木村航空兵曹等の指揮する攻擊部隊は、主として武穴及田家鎭附近の地上部隊と協力敵陣地集結部隊を反復攻擊、多大の損害を與へたり

二、安延少佐、森大尉及河野、片桐少尉の○○機は江南戰場瑞昌、陽新間の山岳地帶に亘り勦撫する敵に對して大爆擊を敢行その進出を阻止せり何○○機のけかの攻擊部隊は木石港、黃土橋、大屆林等における陸軍部隊前面の敵を衝き部落數ケ所に大火災を起さしめ敵の大部隊を殲滅せり我方損害なし、南支方面において數日來の荒天回復し來詞を爆擊、交通路遮斷に大なる效果を收めたり

粤漢路湘北方線を切斷せり、黃石、源潭南方線路數ケ所を切斷せり

廣九粤漢兩線爆擊

【香港十七日同盟】我海軍機○機は十七日朝廣九線を空襲先づ林村場、塘頭廈、樟木頭各驛を爆擊ついで粤漢線黎洞をも襲擊した、又他の一隊は遠く廣西省の要衝柳州を爆擊せり

漢口北部戰線の敵軍
大混亂を呈す

【商城十七日同盟】今歸部隊に引續き商城縣城に入城した古賀、馬場、山田、大須賀、唐津の各部隊は息つく暇もなく敗走の敵を急追十六日夜早くも縣城を去る西方三里の西客棧山に進出した、一方方家集より進擊途を西南にとりつつ途中管家店、樹林の陣地を突破十六日商城東南側に進出した里見、横尾の各部隊は商城よりの敗走部隊を西方に壓迫殲滅せり

さきに史河西岸の抵抗戰に破れ今また光州、商城を奪取された漢口北部戰線の敵軍は根底から抗戰作戰を覆へされ拾收すべからざる大混亂を呈して居る

テロリスト暗躍
再び要人を狙ふ

【北京十七日同盟】九・一八記念日を控へて十七日午前十時頃北京西城兵馬司、中國聯合準備銀行總經理汪時璟氏邸玄關に支那服着用の支那人二名が洋車で乘りつけ、邸內に侵入せんとしたので居合せた警察巡査二名が押し止めんとしたが兇漢はかくし持つたピストルを兩巡査目がけて發砲、遂に一名は頭部、一名は腰部に彈丸を受けて昏倒、暴漢は直ちに何れかへ姿を晦ました、犯人については目下日本憲兵隊並に支那側警察において嚴探中であるが、王克敏氏狙擊犯人未逮捕の折柄引續き要人連を狙ふ一味として嚴重搜査を開始した

陸軍機活躍
敵主要陣地を爆擊

【○○基地十七日同盟】陸軍飛行隊高橋、石川、鉅宮、田中、下村前島各部隊の精銳は久し振りに澄みわたつた碧空に銀翼を連ねて江南戰線に飛び、猛進する地上部隊の作戰に呼應し敵主要陣地に爆彈の雨を降らせその心膽を寒からしめ、又他の部隊は江北戰線前線地に飛び同地の軍事施設を爆擊した

【南京十七日同盟】中支軍十七日午後九時發表＝目下我に頑强な山岳地帶に據り頑强な抵抗を續けて居る瑞昌西方戰線の敵軍も我

山西南部戰線
激戰を展開

【○○十七日同盟】南部山西中條山脈より行動を起してゐる我が○○部隊は更に張家莊、鄭家莊方面に戰果を擴張し再び降り始めた豪雨と峻嶮なる山道を冒して激戰を展開しつゝあり、我が嚇進に抗し敗れた敵西川軍は平陸、垣曲間の黃河を渡り續々陝縣方面に退却してゐる

蘇山石占領

【商城十七日同盟】商城前面の敵を突破した我部隊は、激戰の後十五日未明大別山系の將軍山の山腹の要害蘇山石に突入之を占領した、同地の占領は商城及び光州占領に直接影響を與へたものである

令牌老に迫る

【商城十七日同盟】十六日朝山の敵を突破せる我部隊は西方の湖北省內西進部隊の先鋒隊岡部隊は十七日拂曉胡家に進出して令牌老の敵陣に迫つた

商城一番乘は
兒玉部隊

【商城十七日同盟】十六日午前北部漢口防衛線最大の據點商城に一番乘りをし、城頭高く日章旗を翻したのは近藤部隊兒玉英雄部隊の勇士である

猛攻につぐ猛攻に遂に支へ得ず續々西方に退却するを見る朝來漸く低く漂ひ行き四、五百米なりしも我猛攻と共に次第に晴れ上り陽光銀翼に映じて燦たり、我航空部隊中岡、高橋、吉田、服部の各部隊は轟々たる爆音に冲天を蔽うて大舉出動、或は敵退却部隊を追ひてこれを爆擊潰滅し或は敵陣營を爆擊して潰走せしめ、或は遠く陽新、辛潭舖附近において兵を滿載せる自動車部隊を捉へて爆擊粉碎し、痛快な追擊戰闘を續行中なり、陽西に向ふ敵又西に走る、我航空部隊はいよいよ活氣横溢爆彈を積替へ燃料を補給し、斜陽を浴びて追擊中なり激戰線の陽田、石川各部隊は嘉齊の方面より約三千の敵部隊東進するを發見これを徹底的に爆擊し多大の損害を與へたり

鐵謝渡附近の
敵陣地を殲滅

【石家莊十七日同盟】河南省西北部江北の垣曲鎭西方の山中に逃げ殘つた敵第五十六師を殲滅すべく攻擊中の我○○部隊に對し、十五日午後敵は小癪にも鐵謝渡附近に砲約八門を並べ我に砲擊を加へ來つたので、我砲兵主力は猛烈にこれに砲擊を加へ約一時間にして全く之を沈默せしめたり、引續き十六日我主力砲兵は鐵謝渡附近にて敵砲兵陣地を認め、猛砲擊を加へ之を殲滅、この附近一帶の敵砲兵陣地を全く沈默せしめた

河帽山を猛攻
完全に占領

【小池口十七日同盟】江南進擊部隊は二日間に亘つて猛攻中の河帽山（富池口南方廿五キロ）の頑敵に對し十七日拂曉より猛攻につぐ猛攻をもつて大鐵槌を加へ、遂に午前八時完全にこれを占領標高八百米の頂上に日章旗をうちたてた、更に一部は息つく間もなく西進に驟せ降りて同山西方二キロの朱家鋪を正午占據した、又他の部隊は

これと相呼應して我部隊は名山の堅壘に迫り、午前九時すぎ同山をも拔き引つゞき西方に戰果を擴大中

本國の密令に依り
英巡洋艦姿を消す

【上海十七日同盟】當地に碇泊中だつたイギリス巡洋艦サフォーク號は本日午後突如行先を秘して上海出港港外に去つた、右はイギリス本國海軍當局の密令に據した結果である

中村參與官上海へ

【東京電話】中村大藏參與官は中北支方面の經濟開發、貿易狀況等視察のため二十一日羽田飛行場發上海に赴き、中支北支を廻り朝鮮、滿洲を經て十月二十日頃歸京のはず

ル大統領歐洲の
最近情勢を檢討

【ワシントン十六日同盟】ミネソタの旅行先から急遽ワシントンに歸還した、ルーズヴェルト大統領は、十六日ハル國務長官及モーゲンソー財務長官と協議した後、閣議を開き、ヨーロッパ各國最近の情勢を檢討すると共にヨーロッパの紛爭が各種通商協定、國際金融並に中立法の發動に與へる影響につき協議を遂げた

中村軍司令官
あす歸任豫定

羅南、會寧に於ける張鼓峰戰歿勇士合同告別式に參列した中村軍司令官は、十六日城津に一泊して十七日日本高周波工場を見學、十八日は咸興の慰靈祭に臨み十九日午後歸任の豫定

危機を脫する方法は
不可侵條約の締結
チエッコ外相言明

【プラハ十六日同盟】ヒトラー・チエンバレン兩首頭會談に伴ふズデーテン地方人民投票案は解決策として示唆されてゐるが、チエッコ外相クロフト氏は十六日チエッコ政府は人民投票案には絕對に反對の意を左の如く言明した【寫眞はクロフト外相】

チエッコ政府は如何なる提案をも受諾するを得ない、現在の危機を脫する可能なる方法はドイツ、チエッコ、ポーランド、ソ聯及バルチック諸國を主體としフランスを保證國とする局地的不可侵條約の締結である

チエッコ官憲の
殘虐振り

【ザイフヘンネルスドルフ（ドイツ）十六日同盟】ズデーテン地方の混亂を傳へ同方面のドイツ人はその後も續々ドイツ領內に逃亡しつゝあり、十六日までにドイツ領內に逃げこんだズデーテン・ドイツ人は約二萬二千を超ゆるものと推算される、チエッコ官憲のズデーテン・ドイツに對する壓迫は相當嚴しい樣子で逃亡者の語る處によるとチエッコ官憲はチエッコ軍隊から脫走した兵士の親族まで銃殺してをり、又ドイツ、チエッコ國境に近いプレスニッツからの報道によれば小供五人を抱へてドイツ領內に逃亡せんとする一ドイツ人婦人は、チエッコ騎兵のため射殺されたと言はれる

チエブ市に
罷業波及

【ベルリン十六日同盟】チエブからの報道によれば、ズデーテン地方北部及び西部にも波及しチエブ市もいよいよ十六日から總罷業に入つた、大部分の商店は一齊に店を閉し全市は死の街と化してゐるが此間にあつてチエッコ警官はものものしく立ち廻りチエッコ市長の署名入りポスターを市街に貼りつけて市民に開店を命ずると共に警官の手で戶毎に開店を强制してゐる、チエブには十七日外國新聞記者團が到着することになつてゐるが、このポスターも右外國新聞記者團を目標にしたものといはれ、又同樣の理由で今まで市內の要所々々に頑張つてゐた步哨や機關銃も十六日に姿を消してしまつた

濟州島は特色ある島
資源は大體に四つ
更生園は患者の樂園
南總督視察談

南總督は去る十二日から一週間の豫定で、非常時局戰線上に浮び上つた全南濟州島の開發事業狀況の視察及び小鹿島更生園の職員、患者慰問を行ひ、十七日午後四時四十分京城驛着列車で歸城したが、南總督は車中本社記者に對し『今回は二つの目的をもつて出張した』と冒頭して濟州開發に對する積極的な意見、並に小鹿島更生園患者の狀況に就いて次の如く語つた

今回 は二つの目的をもつて出張した、その第一は──濟州島の視察で、特に濟州島を今後如何に開發するかであつたその第二は更生園の職員並に施設の視察であつた、しかして全鮮に於ける患者を將來如何にして收容すべきかを重點とした

目的 第一の濟州島は非常に特色のある島で、大海の中に屹立した標高二千米の漢拏山が島の中心となり、恰もあはびを伏せたやうな形であるから生產物も大體三つに分れてゐる、海岸から三、四百米の還暦地帶は農耕地で、六、七百米は牧場地それ以上の高地は森林地帶で、各種の物產が生れてゐる

しか し資源は大體四ッに分けることが出來る

◇その一、暖流に育つた凡ゆる魚族が生棲し、これが漁業の發展となつてゐる

◇その二、農耕地帶は主食とする粟、稗、甘藷等は自給自足で、しかも九萬五千町步の內たは三萬町步の休閑地がある、しかもこの休閑地はことごとく

甘藷 の栽培に適してゐる燃料國策として無水アルコールの製造には將來大いに望みがある濟州島には一ケ年に約十億萬貫の甘藷が出來、これに休閑地を利用すればさらに七百萬貫の甘藷がとれる、この方法で行けば一ケ年に二萬石の無水アルコールが出來る譯である、わが鮮の農耕地に對する希望はその點に在つたのである

島當 局では內地より各種の甘藷を入れ、目下試作中であるが、明年からはいづれかを實施する模樣である

◇その三 牧場地帶は非常に惠れ四萬五千頭の牛と二萬二千頭の馬を飼育してなほ餘りあるといふ狀況で、將來は種牛も積極的に飼育して國策遂行に邁進することになる

その 四、森林地帶には樹齡七八十年から三百年位の植物が繁茂としてゐる、これに今少し手を入れたら島の需要その他に對する自給自足並に島外に搬出することが出來ると考へる、しかし惠まれた地域と生產物を持ちながら全島十八萬七千町步の中、耕地九萬町步、この中

三割 が未耕地であり、十四萬町步の森林地帶の三割も未開拓地であると聞く、水產が普通狀態である、これを引きくるめて見ると資本と技術の點に從來積極的に手を着けなかつたことに起因するものと云はねばならぬ、何故ならば各港灣に適切なものがなかつたからである

濟州 翰林、翰林、城山浦の五港をそれぞれ視察したのみならず、技術者をして調べさせた處によると城山浦港を除く外各港は淺く、その上岩盤があるため築港は容易でない、大きな船を入れるとなると岩を除けなければならぬ、今日まで港灣の手入れには相當力を盡したが十分でなかつた

今後 此點に就いては本府全南道、濟州島が協力し、濟州島開發の根底に光明を與へなければならぬ、濟州島の廣さは內地の香川縣と同じと聞く、しかし人口はその四分の一の二十萬人である、その內働き盛りの男女五萬人は出稼である

故に 島內に云へば勞力が不足してゐる、これが島の開發を遲らせたものと云へる、視察日程第一日は西村里の模範部落を見たが、この面長は永く大阪で働いた經驗者であるが、大阪の生活に無駄を感じ、この勞力を島の開發に入れ、その結果模範部落が生れたのだ、こんな適例があるのだから、島人はこの點を深く考へなければならぬ

次は 翰林港の竹中練瓦工場であるが、將來一層工場を擴張し、目下の時局に際し、同工場がその使命を守り、大いに國產品を出すことを希望する、濟州島の牛の飼育は本土と同じ方針で行くことは考へものであると云ふことを今度の視察で發見した、牛は乳牛、及び役用、皮革の利用に特色を持たせることが必要である

この 點は專門家に詳しく調べさせる考へである、さて小鹿島も大なる特色を二つ持つてゐる、その一つは風光明媚、山靑く、水清く、風靜にして所謂天與の氣候を持つてゐる、その一つの特長は各山の中腹から湧水が湧き出てゐる、水質も立派だ全島の職員及患者五千名に對し炊事、雜用は勿論治療に使用してなほ餘ると云ふ

何人 が發見し、何人がこれを更生園に決定したか、その當時を思へば大いなる功績を殘したものである、患者四千八百名、職員二百九名、いづれも各部落に在つて至れり盡せりの氣候と施設に惠まれ皇國臣民としての光榮と感謝を意識してゐる、畏れ多くも我が皇室に於かせられては、年々御內帑金を下し賜り、御仁慈を垂れさせ給ふことはわれわれは深く感激する所である

全鮮 には一萬三千人の患者がある、この內四千八百名が更生園で生活してゐるのだ、釜山、順天の療養所には約二千名居る、なほ京畿以南には六千二百名の患者がゐる、我等はこの可憐すべき人々を出來るだけ早く更生園の如き惠まれた場所に收容し、一つには治療、一つには公衆衛生の萬全を期したい

更生 園視察から好い感じを受けたことは各部落の生活が本土の生活と同じであつて、互に部落の自治を行ひ、好く耕作し、好く働き、好く和親してゐる事實で、これは非常に立派な制度だ、現在の如く、彼等を開放しておいても一人の逃亡者もないことは施設の好いことを裏書きしてゐると云はねばならぬ

園長 以下職員も資略、奉仕をやつてゐる、この獻身的な努力が患者にも反映し、今では患者も職員と協力してゐる、誠に麗しいことだ、神社參拜でも精神を統一し、皆皇國臣民として感銘させる園主の指導方針は誠に適切である、園主が單に治療方面でなく、各施設に心を配り

患者 の精神を薬げ、患者をして永久の樂園と思はせる様になつたことは大いなる功績と云はねばならぬ

私學校中の
優秀なもの
光州郊外の農道學院

豫定を變更して光州郊外の面の應世農道學院を臨時に視察したが、これは平素から視察があつたら一度見たいと思つてゐたことである、そこで通知もせず、不意に見學した次第だ

他の 學校の生徒は官吏になりたいと希望する者が多いのにこゝの生徒は中堅指導者として農村に活躍する目的で入學してゐる、そして本院主や自校長等の立派な人を得てゐることは私學校中の優秀なものである【寫眞は=きのふ歸城の南總督=京城驛で】

貨物取扱改善週間

朝鮮運送會社主催朝鮮運送京城支部では運送報國の主旨徹底强化を目標に全鮮の朝運各支に魁け一つには來るべき繁忙期の輸送陣に備へて同會管下京城鐵道事務所管內各驛及び京城鐵道、金剛山電鐵兩當局と協力一致十七日から二十三日迄一週間に亘つて小口貨物積卸並に貨車換作業の改善週間を實施す

本府辭令（十七日附）

拓務技師　中村　昌藏
任本府技師（二等）
農林局勤務を命す

（光州地方法院檢事正）
本府檢事　齋藤　榮治
補平壤地方法院檢事正

（大田地方法院檢事正）
本府檢事　早田　福藏
敍高等官二等

（平壤地方法院檢事正）
本府檢事　大原　龍三
勅任官を以て待遇せらる

（平壤）本府保護觀察所
依願免本官
補輔導官兼本府檢事　齋藤　五郎

免本官並任本府檢事
補海州地方法院檢事
（京畿）本府檢事兼本府
保護觀察所輔導官　依田　克己
任本府保護觀察所輔導官兼本府囑
平壤保護觀察所長を命す
補平壤覆審法院檢事
（京城地方法院檢事）
本府檢事　行森　□
兼任本府保護觀察所輔導官（六等）
京城保護觀察所在勤を命す
補京城覆審法院檢事兼京城地方法院檢事

全州地方法院檢事正
本府檢事　千田　榮六
補光州地方法院檢事正

大邱覆審法院檢事
本府檢事　伊藤　德治
補全州地方法院檢事正

光州地方法院木浦支廳檢事
本府檢事　宮井　親□
補大邱覆審法院檢事

平壤覆審法院檢事兼
平壤地方法院檢事
本府檢事　大坂　□□
補光州地方法院木浦支廳檢事

全州地方法院檢事
本府檢事　森　寅□
補平壤覆審法院檢事兼平壤地方法院檢事

海州地方法院檢事
本府檢事　背山　良□
補全州地方法院檢事

京城地方法院水原支廳檢事
本府檢事　平石　林
補京城地方法院檢事

全州地方法院井邑支廳檢事
本府檢事　西柳　五郎
補京城地方法院水原支廳檢事

新義州地方法院定州支廳檢事
本府檢事　宮崎　保□
補全州地方法院井邑支廳檢事

平壤地方法院檢事
本府檢事　松岡　□人
補新義州地方法院定州支廳檢事

大田地方法院檢事
本府檢事　山田　敏□
補咸興地方法院檢事

咸興地方法院檢事
本府檢事　田中　誠□
補大田地方法院檢事

（農林局）本府技手
本府營林署技手　吉川又五郎
任本府技師（七等）
農林局勤務を命す

（新加坡營林署長）
本府營林署技手　高□
任本府營林署技師（七等）
□營林署長を命す

（技術署長）同　中塚　□□
任本府營林署技師（七等）
咸興營林署長を命す
本府技師兼本府營林署技師　柴山　□
免兼官

人

◇加藤敬三郎氏（貴族院議員）十七日滿洲から『のぞみ』で入城朝鮮ホテル、十八日『のぞみ』で歸京の豫定
◇熊野御堂隆完氏（滿鐵弘報課）十七日『のぞみ』で入城
◇植原悅二郎氏（前衆議院副議長代議士）十七日午後四時十五分『あかつき』で歸京
◇小山松壽氏（衆議院議長）十七日午後二時四十分『のぞみ』で歸京

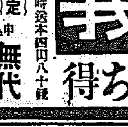

東西南北

本府を初め府廳が一齊に國民服を着始めてゐるのにまだ追隨が遲れてゐたいと思つたら▲十七日突如甘蔗知事が堂々たる?國民服戰闘帽姿で京城驛に現れた▲總督を迎へに來てゐた商官連『オヤたうとうやつたね』とやられて▲『いや第はこの服でないとあすの聯合運動の審査がどうもうまく緣につかぬのでね』と云つた▲『私も九月十八日の滿洲事變記念日を期して斷然國民服を着ることにしました』と前言を取消し、十八日は颯爽と馬上勇しく閲兵する筈【寫眞は甘蔗知事】

長期國防の日本！
半島志願兵制愈々實施さる 奉公の準備必讀教典
入營入團準備講義
全一册 各金壹圓八十錢
軍國有益 記事滿載 美麗見本 申込次第 無代進呈
東京市杉並區高円寺五丁目 昭和兵事研究會 振替東京二〇〇五〇番

獨學で小學教員！
本講義で各府縣試驗（檢定）愈々合格教壇に立ち得
小學教員受驗講義
全六卷一時拂本四圓八十錢
全國檢定試驗一覽つき見本 申込次第 無代進呈
東京市杉並區高円寺五丁目 帝國通信教育協會 振替東京八三四九五番

高級車は今がお徳な買時！
特殊鋼製
富士自轉車
お徳なわけ
原材料の配給減に依り自轉車の値段に開きが少くなりました。
こんな時には買ひかぶる懸念のない誰も知つてゐる名前の乘り古してからも價値のある
富士自轉車を御求めになる事が第一です。
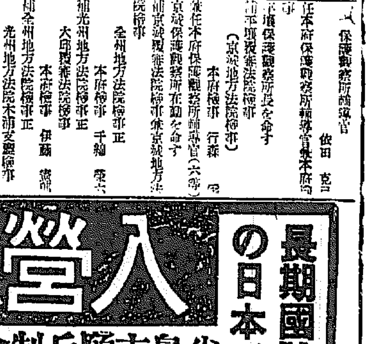
FUJI
株式會社 日米商店
東京・大阪・名古屋・福岡・京城・臺北・札幌・奉天・大連

社説　滿洲事變記念日

滿洲事變以來こゝに滿七周年を迎へることになつた。時恰も漢口攻略を前にし、ヨーロッパに於てはチェッコ問題を中心にして風雲たゞならざる時、すくくと生立ち行く滿洲國の威容を見つゝ、滿七周年の記念日を祝福するとは、感慨すこぶる以て盡し難きものがある。

滿洲事變の勃發は、實に亞細亞の黎明を告ぐる嚆矢であつた。世界は此の事變を通じて、初めて亞細亞の如何なるものであるかを見、日本の實力の如何なるものであるかを見たそして戰慄した。しかも彼等の日本及び亞細亞に對する認識は是正されなかつた。

その結果は日本の國際聯盟脱退となり、敢然身を挺して國際的地位に立つた。滿洲國は樂土建設の大理想の下に、着々として大業を進め、今やその威容は犯すべからざるものがある。日滿關係の緊密性は、東洋平和保障の根幹である。

そのものである。

事實滿洲事變を契機として世界の情勢は全く一變し、世界の問題は東洋に移轉した。しかも此間に在りて國民政府は此の一變せる事態を認識せず、英蘇佛の如き列國も亦頭初からの錯誤を改むることをせずして、遂に支那事變の勃發を見るに至つた。皇軍の進むところ敵なく、今や漢口の陷落も眼前に迫つてゐる。しかも國民政府の迷夢未だ醒めず、英蘇も亦夢を追ひつゝある。

日本は既に決意した。東洋永遠の平和を確保し、東洋諸民族の福利を保障せしむがために、萬難を排して暴戻國民政府を膺懲し、その背後のものゝ禍源を打破せむと。長期戰の覺悟既に成り、國民精神總動員の鞏固下に、我等は一糸亂れざる國民的團結を以て邁進しつゝある。

我等はこの現實下に、二たび此の記念日を迎へて、感慨無量なるものあると共に、非常時局に處し強化せられたる日滿の提携や、鮮滿一如の具現や、滿洲國の驚くべき發展そのもの、姿を見て、聖業の着々として進み行く壯觀に歡喜し、且つ、感謝せざるを得ぬ。

此の輝しき記念日に方り、我等は改めて時局の重大性を強調し、銃後國の態勢を堅持するの要がある。非常時下に於ける自制緊張をはかると共に、經濟戰への備へを堅くし、消費節約、貯蓄獎勵、勤勞奉仕、時間節約、動力活用、あらゆる方面に細心の注意を集中して、非常時對策の萬全を期さねばならぬ。それと同時に熱烈なる愛國の精神を高揚して擧國一心、擧國一體、以て世界に皇國日本の威容を顯示し、八紘一宇の大理想を高調しなければならぬ。

×　×　×

木造船用の鐵鋼器具の原料配給機關設立
配給の統制に乘出す

商工省では從來木造船用の鋼材類は[illegible]を行つてゐたが、木造船建造業者の中には別に自ら間接、鐵材特[illegible]等の鋼鐵販賣業者から直接鐵鋼材を購入して木造船を建造したり或は船舶用鐵鋼機械器具類を製作加工する者が相當あるので當局では左の如く鐵鋼配給方針を變更、配給統制機關として新たに日本木造船工業組合聯合會及び船用鐵製品鐵鋼配給協議會を設立することになつた

一、木造船建造業者のみを以て府縣別に工業組合を組織せしめ工業組合を通じて原材料鐵鋼の割當配給を行はしめる

一、各府縣別に結成せられたる木造船建造工業組合はこれを全國的地區の工業組合聯合會（日本木造工業組合聯合會）に統括せしめ[illegible]に日本木造船工業組合聯合會を通じて鋼材配給機關とする

一、木造船原材料以外の艤裝用具例へば船舶用索錨、船釘、油鉛鐵鋼に就ては之等のものを製作する業者の工業組合と商工省、遞信省農林省の關係者を加へて船用製品鐵鋼配給協議會を設立し、一定期間內に於て需要鐵鋼を計畫的に決定して船舶に對する必要な鐵製品の配給統制を行ふこと

朝鮮向滿洲粟の品質の規格を統一
反つて通關簡易を豫想さる

滿洲產粟の安東縣由朝鮮輸出は從來生產者の任意のまゝ輸出されてゐたが通關其他種々の關係から障害あり、傍ら今回品質の向上を期すべく輸出粟の品質規格の統一を行ふこととなり去る九日主要產地四平街にて滿鐵、政府兩關係當局並に生產者代表者等が參集右に關する協議會を開催、規格統一の方式に大體次の如く成案を得、規格統一の原則を決定した、尚これに依り安東に於ける通關の簡易化も期待されてゐる、安東通過鮮輸出粟は[illegible]である

國債況

【東京電話】環境の惰勢も漸く保合狀態を續けてゐた國債市場も探算狀態有利となつたので漸く人氣づいて來たが、十七日の市場は[illegible]旺盛で山一證券野村の有力買物が入れ、折から新甲號二十錢高、同五分五十七錢高、十九年、二十一年、二十二年の四分半は十五錢高、一、二回四分は十錢高と軒並に高騰を示し前場の高値を突破した

炭價引下を要望
昭和石炭仲買業者に

燃料國策の重要性に鑑み商工省は去る八月當昭和石炭に對し塊炭一屯五十錢、中塊炭一圓、粉炭九十錢方の引下げを命令し九月一日より實施したが昭和石炭より消費者の手に至るまでには大阪、神戶、名古屋等の仲買問屋、小賣業者の三段階を經るのみならず場合によつては更に複雜な經路の手を經るため、石炭の最終價段は昭和の標準價段をはかるかに上まはる現狀に鑑み昭和石炭古田社長はこの程東京地方を初め大阪、神戶、名古屋の石炭仲買業者に對し今回の炭價引下げの主旨を說明し石炭の最終價段をして昭和石炭と同様塊炭一圓五十錢、中塊炭一圓粉炭九十錢方引下げる事を要望仲買業者の自戒を求めた

北鮮水害義捐金募集
財團法人　朝鮮社會事業協會

北鮮地方に於ける今次の水禍は短時間內に極めて多量の降雨があつたので河川の氾濫が急で避難の餘裕なく、また山間部においては山津浪を生じたため人の死傷、家屋の流失は夥しい數に上つた、八月二十九日までに判明した狀況は人の死傷行方不明千九百四十六名、家屋の流失、倒潰一萬一千七百七十七戶、浸水四萬戶以上に達し、その他耕地農作物、家畜の流失、埋沒、道路、橋梁堤防の流失決潰等その被害は甚大であり、就中咸鏡南道は今次豪雨の中心地で其の被害の大部を占めまた咸鏡北道國境地帶の一部は實に其の被害未曾有の禍に就かない罹災者を兼ねて此の水禍に罹りその慘狀は眞に[illegible]に堪へないものがある。本會は茲に關係官廳並に新聞社等の援助の下に廣く一般の仁人に訴へて義捐金を募集し罹災同胞の救濟慰藉に力を致さんとする次第である

○○募集期間○○
八月三十日から九月卅日まで

○○受付○○
朝鮮社會事業協會および各道支部、全鮮各道府郡島邑面、後援新聞社および各團體

○○寄附金額○○
隨意　なほ寄捐金額及び寄附者氏名は後援各新聞紙上に發表いたします

【後援】東亞日報社、朝鮮日日新聞社、朝鮮新聞社、毎日新報社、京城日報社、朝鮮日報社、朝鮮每日新聞社、本部、愛國婦人會朝鮮本部、各道支部において依賴する地方新聞社、日本赤十字社朝鮮本部

雜貨のプール問題
邦船側の原案なる
北米太平洋岸も追隨？

【神戶發】日本、北米大西洋岸航路雜貨のプール問題はニューヨーク航路の配船統制以來漸に表面化し邦船七社（郵船、商船、三井、川崎、山下、國際、大同）に於て專門委員を選出協議中であつたが此程意見一致を見るに至つたので近く外船側三社（ベーパー、メルスク、ダラー）に提示することゝなつた、而してその成案は大要左の如きものであるが既に生糸プール結成の先例もあり外船側も案外簡單に之を承認するに至るものと豫想されるー

一、本プールは日本內地諸港、北米大西洋岸揚雜貨を對象とする
一、過去三年の實績を斟酌し各船の一航海のプールポイント決定す
一、共同計算率は七〇％乃至七五％とす
一、一船の最低積載量は五百噸とす
一、プール期間三ケ年

尚北米太平洋岸揚雜貨のプール化問題は目下審議中であるが大西洋岸揚雜貨プールの成立に追隨具體化の運びとなる模樣である

今年上半期　鮮產苹果蜜柑　青島輸出狀況

本年上半期（一月—六月）に於ける朝鮮產苹果及蜜柑の青島輸出狀況は次の如し

	一月以降六月累計	
苹果	[illegible]	[illegible]
蜜柑	[illegible]	[illegible]

者もこれを諒とし斯際の措置を採した
而して業者は値下げの點についてはこれに協力するとはいへ從來のやり口から見て下級品を混淆する事も考へられるので、斯かる不正行爲に對し政府では結局罰則をもつて取締る方針であり、これをもつてしても尚取締困難なる場合には最終手段の公定制を實施する意向である

フインランド領にソ聯機が不法越境

【ヘルシンキ十五日發同盟】十六日フインランドソ聯兩國境に於て二回に亘りソ聯飛行機がフインランド領に不法越境した事件が發生した、フインランド國境警備隊は越境ソ聯機に對して砲火を浴せたが一發も命中しなかつたといはれる

東洋棉花支店新築

東洋棉花京城支店はさきに明治町の商銀所有地を買收、支店[illegible]

滿洲金融狀態　東拓の業績

【奉天支局發】在滿東拓各支店の八月末金融狀態は奉天、ハルビン兩支店の貸出回收の減少で前月に比べ貸出百六萬八千圓、同收百卅萬圓である

朝鮮煉炭搬込

朝鮮煉炭（資本金二百萬圓二分の一拂込）では[illegible]工場の淸原其の他のため搬入設收につき目下認可の運びとなつた、第二回は一株十圓であつた

[illegible]	[illegible]	[illegible]

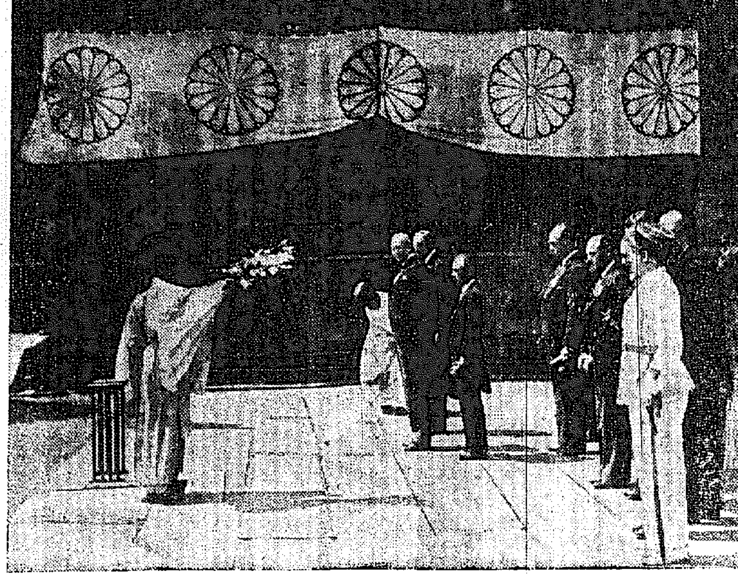

ペルー使節團　靖國神社參拜

堤火管轄下の帝國ホテルに來朝中一夜の夢を結んだペルー經濟文化使節團一行は紺碧の秋空高く晴れ渡つた十五日午前九時五分ノエンテ團長以下モーニングにシルクハツトでうち揃つて宮城へ參內、東御車寄で天機並に御機嫌奉伺の記帳をなし各宮家に伺候の後明治神宮、靖國神社に參拜した【寫眞は靖國神社參拜の一行】

朝鮮に於る
ラヂウム溫泉と地下資源（上）
山澤三造

我朝鮮の地質は大部分が片麻岩と花崗岩から成り、玄武岩、安山岩、粉岩等の噴出岩は僅かに白頭山地域と南部海岸線に沿ふ比較的

小區域

に限られて觸准し、水成岩類は平安南道と黃海道それに慶尚南北道の一部地帶を占むる位で、その他何等著しい地變を持たぬやうである、斯かる地質的大勢から觀て朝鮮內に於ける放射性元素の廣い範圍の分布が推察され、又溫泉についても、その大多數のものに所謂ラヂウム（ラドン）なるもの、量が相當含有さるべきことが推察されるのである。

さきに總督府地質調査所に於て、大正十一年から全鮮に亘る主要溫泉の調査が進められたがその檢定成績と、昭和九年に於ける理化學研究所の飯盛博士による放射性物探查成績を通して以上の事柄を再考するに、その

理論的

推測が稍立證されたもの、如く考へるのである勿論右調査は特にラドン檢定に關して全鮮溫泉の約三分の一に過ぎないので固より組織的調査の結果とは云へない一層完全を期するならば今後徹底的精查を待たなければならないが大體推測に反するやうなことはないものと確信出來るのである。由來朝鮮の溫泉は一部を除いては交通の便を缺き、人爲的設備に遺憾の點が多かつたため、一般に知られてゐないやうである、が、ざつと五十有餘箇所あつて、アルカリ泉、食鹽泉、單純泉の三種に大別することが出來る

溫度は

攝氏二十一度以上で、鑛物質としては曹達、加里、石灰、苦土、鐵土、酸素、硫化水素、二酸化炭素メタ硅酸、尙この外に火山性の溫泉中には少量の硼素、燐、セレニウム、弗素、砒素等で一寸考へれば地球の內部深くから湧き出るものであるから鑛分多種多樣の鑛物質が含まれてゐるやうに思はれるが比較的單純な成分である、それに今一つは今日の主要題目であるる放射性のドラン族に云ふラヂウムが含まれてゐるのであるる溫泉に於けるこのラドンの醫療上の効果については早くから認められ、各地のラヂウム泉には其麟療所を始め各種醫療の設備が設けられてゐる、又ラヂウム泉として世界的の

記錄を

もつドイツのザハゼン地方は長命者が多いことで知られてゐるさうである、斯かる溫泉に於ける所謂ラヂウムの効果を認めながら案外その正體についての知識が乏しいやうである、勿論ラヂウムといふ名稱は約四十年も前から聞かされ、その發見された當時は隨分事珍がられ、いはゞ一種の流行見でもあつた、そしてこの元素の發見される前までは元素は不變不分解とされてゐた、ところが西紀一八九五年に於けるエッキス線の發見が動機となつてラヂウム其の他の放射性元素が發見され、原子必ずしも不變ならずとの見解が打開かれ從來の

原子說

を根底から覆してしまつたのである、曾てドイツのミーテ博士や我が長岡博士等が發見された例の鍊金術（水銀から金を製造する）は或時間と自然的過程を待たずに人工的に原子の壞裂を試みたもので當時學界に驚異的刺戟を與へたことは今尙記憶に新たにするものである、要するに原子には自然的に崩壞するものがあつて、斯かる元素は放射性元素と稱されてゐる、現在では人爲的には一放射性元素から他の放射性元素を製出することが出來ないが既に水銀の原子から人工を以て立派な金が抽出された位だから全然不可能とはいへない

が然し

人類が自由自在に斯かる原子を製造し又は破壞するやうになれば、その時こそ人類の黃金時代であつて、やがては來る可き絕滅の前兆であるかも知れぬ、顧みれば十九世紀の終末に種々の發明や發見で世界學界は非常な賑ひを呈し、是等の發明發見によつて物質文明が如何に急激に促進されたかは今更述べるまでもない。その中でも一八九八年にフランスのキューリー夫人によつてラヂウムなる一元素が發見され、次いで一九〇〇年にはラザフオールドがトリウム元素から發見する

一種の

瓦斯體を發見し更にラヂウム元素の崩壞によつて發生する瓦斯放散物即ちラドンがドルン氏に依つて發見されたのである。かくの如く以上の諸氏が種々の實驗を繰返して自然の法則を發見した即ち原子壞裂說であつて元素必ずしも不變でなく、崩壞し更に崩壞して他種の新元素を成生するといふことであるから學術の一大革命であつたことは云ふまでもない（續く）

日韓書店　新刊重版

東洋史大綱
文學博士 矢野仁一著　新刊　價二・六〇　送料・一四

東洋史學の權威が斯界の期望を容れ新に起稿。從來の東洋史が單に東洋史の姿に立籠り他との連關を等閑しなかつたのを演繹とし新觀點に立ち大東洋を取扱ひ、近代史、特に最近代史に力點を置いた決定版で我が國體の特異性と國情の闡明と歷史教育の價値と効果とを十分發揮した。斯學は勿論、支那問題への第一書。

動く支那　動かざる支那
文博 矢野仁一著　價各二・三〇　送料各・一四

【文部省推薦】矢野博士の著。現代支那を論ずるものは其の既に昔日の支那に非ざるを說き說は衰頹依然たるを說く等その謬謬に迷はざるを得ず。本書は鋭き著者の徹底的批判。（各五版）

現代社會人格生活
文學博士 吉田靜致著　七版　價一・八〇　送料・一〇

【日本圖書館協會推薦】現代に於ては人格と社會とは關係が深い。現代の社會に於て何を人格となすか。これを解かねば百の人格論も一の空論に歸す。吉田博士はこの兩問題を縱横に解剖し人格の特性を闡明し、人間生活のあるべき姿を述べ、現代社會の批判に至つた。この歷史的轉換期に直面せる人格論に肩す。

日本學の根本問題
小野正康著　（大版）價二・四〇　送料・一四

著者は日本學の主唱者。日本學とは新しき國家、國學國學。日本教學の眞の基礎で新しき歷史認識、學習の心理的順序、文化發展の論理的順序を闡く。

內的生命觀
廣島文理大講師 吉田賢龍著　十三版　價一・八〇　送料・一四

【文部省選定・日本圖書館協會推薦】國民精神總動員の高調せらるゝ時我等の推してやまざる名著。內的生命の永遠の淵泉に汲み日々新らたなれ。自我＝人生の深み、純粹自我、一念三千、教育上の信念、悟道の自覺、心讀上の獨士、久遠の女性、明るい人生へ、國民精神の源流、聖德太子と日本精神。

人生觀の問題
由良哲次著　（八版）價一・八〇　送料・一〇

【文部省選定・著者推薦】我が國人の思想による歷史的哲人を追く捉へ來つて縱横無礙に火の斷案を下し且つ明日を指示せる「生命哲學」である。

武士道史十講
文學博士 淸原貞雄著　八版　價二・二〇　送料・一四

敢て云ふ、わが武士道精神は封建時代のもののみに非ず。外形は變るとも我等は國時國所にこれを見る。然らばこの武士道は如何にして發生し發達し完成したか。現代教學に於てその精神の重視せられる武士道の全史は、斯學の權威淸原博士によつて完成を見た。本書一本は精神總動員の案內たる基礎となら。

立國の精神と我が國の文化
淸原貞雄著　（四版）價二・二〇　送料・一四

【著者推薦】我が立國の精神の理解は現下最も緊要事とされる所、政治・宗教・教育・文學等凡ての觀點より再吟味せねばならぬ。現下最有意義の書をす、む。指導者は必ず讀め。

山鹿素行教育思想
東京文理大助教授 加藤仁平著　七版　價二・八〇　送料・一四

【著者推薦】素行の思想が四五十年に亘る心身の修鍊を經て大成せる經路を忠實精審に辿つて素行子日本學を述ぶ。先づ素行の古學思想を述べ、士道論の發展國體論に至り、一轉して教育思想、教育各論を詳細に說く。素行の傳記に深く連繫して一代よく素行の人物と思想を說す。日本思想研究の最新著。

建國神話論考
文學士 三品彰英著　文博 西田直二郎推薦　（大版）價三・〇〇　送料・一四

本書は我國史學界に於ける泰斗西田直二郎博士が特に激賞、その出版を慫慂せられた名著で、茫漠の太古に光明を通じ日本古代文化の眞相を明白にした。

新修日本文學史
奈良女高師教授 岩城準太郞著　新刊　價三・〇〇　送料・一四

國文學は近來新說が多く出で從來の通說に少なく修正を要するに至つたので、著者は國文學の全面に亘り史的精錬を刷新し主潮主流や各種文學の歸趨を說き國文學史の大綱を示した。源流から下流へと順次に文學の發生分化、變遷發展の跡を辿り史的展開の順序に從つて說いてある。附錄としては本文學展開の略表を添へた。

萬葉集撰定時代の研究
德田淨著　（五版）價四・〇〇　送料・二四

【日本圖書館協會・著者推薦】著者は上代氏姓名の訓法の眞相を明かにしてこの撰定時代を究め萬葉集の成立と上代諸文獻との深い關係を示した稀覯書。

新しい體操への道
東京高師教授 大谷武一著　十四版　價二・〇〇　送料・一四

【著者推薦】大谷教授は世界體育界の新動向デルサート、ドメエイの自然法、メンゼンデイーク體操、カルマイエル、ドーラ・メンゲル、ダンカン姉妹、ダルクローズ、ボーデ、ローエランド學園、ラバンの舞踊體操、メリー・ウイグマンの舞踊學校、ミユラーの「我が體系」、エリン・ファルク、スラマの新興體操等を研究し、大いに之を展開した。體操家の寶典。

グライダー競技
菊池和夫著　（四版）價二・〇〇　送料・一四

かつて本邦最初のグライダー書を著して新興スポーツへの階梯を拓いた著者が、近代スポーツとしてのグライダーについて科學的解說と共に斯道入門の新を開く快著。斯界の定評書。

法人登記公告

[illegible]

京城地方法院金化出張所

法人及商業登記公告

[illegible]

京城地方法院洪川出張所

商業登記公告

[illegible]

平壤地方法院安州支廳

商業登記公告

[illegible]

京城地方法院開城支廳

商業登記公告

[illegible]

全州地方法院群山支廳

三共　SANKYO

消化促進　榮養增進

タカヂアスターゼ

タカヂアスターゼの澱粉消化力は無比と言はれて居ります

吾々の食餌の大部分を占めるのは澱粉であり、この一事を以てしても本品が消化藥として無比である所以も明白です

然るにタカヂアスターゼは多種多樣の榮養物を消化しその吸收を促進する多角的作用を有して居ます　而も從來の消化藥と異り、その効力は常に一定にして永久不變、世界各國の醫家により愛用支持を享けて居ます

（粉末、錠劑あり）

說明書進呈

東京・室町　三共株式會社

B—9—8

第十五回京城府體育日

事變下に意義深き府民の體位向上陣

今年から新に一般の繼走と庭球を加ふ

事變下に迎へる第十五回京城府體育日は來る十月一、二兩日京城運動場各競技場を中心に銃後府民の體位向上を目ざして意義ある體育陣を展開するが、今年は特に學生、兒童以外の一般府民に運動精神の徹底を圖り銃後の護りを更に固くするため新に運動團體に登錄された選手及び學生を除いた一般府民の繼走大會（一日午前九時）と軟式庭球（二日午前九時）を開催して運動競技の一般化に努めることとなつた、體育日の日程は左の如くである

十月一日▲午前九時（陸上競技場）入場式（全員整列）▲午前九時十五分（陸上競技場）挨拶（府尹）▲午前九時廿五分（陸上競技場）府民聯合體操（ラヂオ體操）▲午前九時五十分（陸上競技場）繼走豫選二百米、四百米▲午前十一時（陸上競技場）劍道野試合（陣之內道場前道場）▲午後零時（陸上競技場）繼走決勝▲午後一時（陸上競技場）聯合運動會（京城府聯合青年團）▲午前九時（庭球場）全鮮女子中等並一般女子選手權大會（京城日報社主催）▲午前十時（野球場）青年團決勝戰▲午後一時（野球場）中等學校豫選（京城府體育協會主催）▲午後一時（相撲場）少年部大會（京城角友會主催）

十月二日▲午前八時（陸上競技場）全鮮女子オリムピック（朝鮮新聞社主催）▲午後零時三十分（陸上競技場）女子マスゲーム（京城府）▲午前九時（庭球場）府民軟式庭球大會（京城府）▲午前十時（野球場）軟式野球決勝（京城府）▲午後二時（野球場）中等學校決勝戰（京城府體育協會主催）▲午後一時（相撲場）青年部大會（京城角友會主催）

なほ繼走大會及び軟式庭球大會の要項は次の如くである

繼走大會…十月一日午前九時▲京城運動場▲朝鮮體育協會登錄選手及び學生、生徒を除く一般府民に限る▲主將共に四名、補缺一名▲廿五日までに京城府社會課宛申込むこと▲參加料なし

軟式庭球大會…十月二日午前九時▲京城運動場庭球場▲京城實業庭球聯盟登錄選手及び學生、生徒を除く一般府民に限る▲丸型公認球使用▲個人戰▲廿五日までに京城府社會課宛に申込むこと▲參加料なし

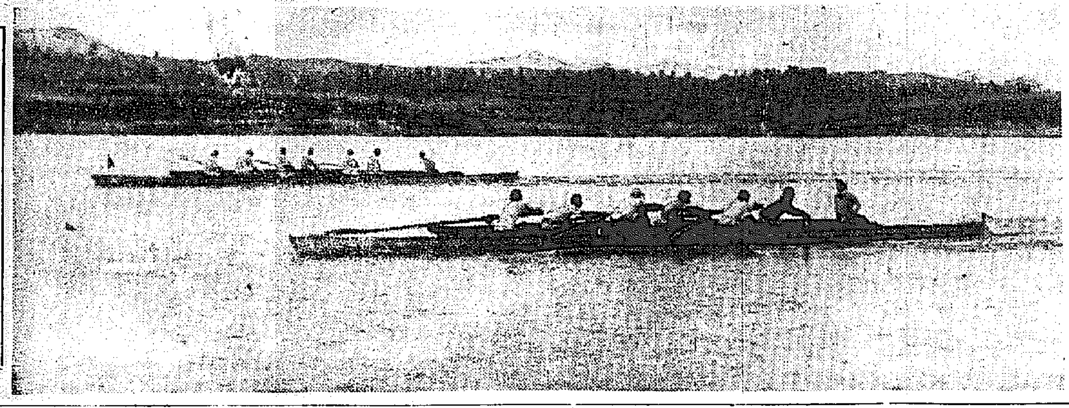

遞信漕艇大會　きのふ漢江で

京城實業庭球リーグ（第四日）

商銀、遞信を抑ふ（鮮銀コート）

（商　銀）（遞　信）

▲第一ラウンド

（洪薄相 劉應相）三―四（松田 元大奎）

（李相虎 河村）四―一（朴 李）

（黃成 鄭士進）四―〇（洪 鄭）

▲第二ラウンド

（李相虎 河村）〇―四（松田 元大奎）

▲第三ラウンド

（黃成 鄭士進）四―〇（松田 元大奎）

京城軟式野球 秋季大會

十八日から擧行

京城軟式野球聯盟主催第二回秋季軟式野球大會は十八日から十月二日まで奬忠壇球場で行はれるが組合せは次の如くである

▲一回戰（A）朝鮮銀行―東大門 廿一日五時（B）キタムラ―中央試驗所 廿日五時（C）朝鮮遞信―朝鮮火災 十九日五時（D）遞信部―府廳俱樂部 ... 朝鮮印刷 十八日 ...

日四時半（E）アルプス―兵器部 十八日三時（F）鴨綠江水電―GG俱 十八日一時半（G）大林組―日新商事 十八日十二時（H）朝鮮信託―龍山工作 十八日午前十時半

▲二回戰（I）京鐵俱―Fの勝者 廿四日午前十時（J）京電鐵道―Gの勝者 十八日十二時（K）府廳―朝Hの勝者 廿二日五時

▲三回戰（L）Aの勝者―Bの勝者 廿四日二時（M）Cの勝者―Dの勝者 廿四日午前十一時半（N）Eの勝者―Iの勝者 日時不定（O）Jの勝者―Kの勝者 廿四日三時半

▲準決勝【P】Lの勝者―Mの勝者 日時不定【Q】Nの勝者―Oの勝者 日時不定

▲決勝 Pの勝者―Qの勝者 十月二日午前十時

ラグビー・リーグ

28―5 培材快勝 鐵道工場不振

秋季一般ラグビーリーグ戰第十二日鐵道工場對培材戰は十七日午後五時半より龍山球場で大岡氏審判のもとに培材先蹴で開始、工場は全く振はず後半で一ゴールを擧げたのみで結局二八―五で惨敗した

培材 28（17 11―5 0）5 鐵道工

【培材】FW 玉源成 辛鶴奉 ... HB ... TB ... FB ...

【鐵道工】FW 本橋 山田 川賀 藤西 橋野 畑橋 下藤 田 中三 丸和 ... HB ... TB ... FB [illegible]

覇權、遞信へ

3A―1で京電を押し切る

京城實業野球終る

實業野球秋季リーグ閉幕式は十七日午後五時十分京城球場で擧行された、選手整列、秋の覇者遞信チーム西田主將に優勝杯、首位打者廣瀬選手（殖銀）に打擊賞授與、飯倉會長代理田中殖銀野球部長の挨拶の後君ケ代吹奏裡に國旗降下、秋の白球譜を閉ぢた

實業野球最終日京電對遞信戰は遞信優勝を賭けて十七日午後一時十四分京城球場で西畑（球）馬場、古賀（鐵）三氏審判京電先攻で開始、村投手の好投、黑崎久方振りの快心の投球に緊張した投手戰を展開四回に至るも三壘を踏む者なく五回漸く均衡破り京電黑崎の二壘打に一點を先取すれば、その裏遞信竹永、原、西田の集中安打に三點を獲得、その後京電七回絕好の機を迎へつゝ無爲の儘機に逸し無失策の守備、黑崎の好投も空しくその儘押切られ三A―一を以て遞信優勝して今秋リーグの覇權を握る、二時五十二分閉戰

京電	0	0	0	0	1	0	0	0	0	1
遞信	0	0	0	0	3	0	0	0	A	3A

◇一回（京電）滑田四球牽制の犧打で二進、平井三振、秋山二飛（遞信）西田二飛、新見三振、竹永三飛に朴竹永併殺を喫す

◇二回（京電）山本三振、黑崎二飛、石丸中飛（遞信）佐藤、朴四球、角光二盜、濱澤三振、

◇三回（京電）富永一壘強襲安打中川の犧打に二進、滑田の中前安打に一壘を踏むも平井、秋山の安打に生かし得ず、三邪飛

安打に一壘本壘を衝いて憤死、滑田その間に二進したが東山二飛（遞信）李三振、原四球に出たが、西田の遊飛に併殺

◇四回（京電）平井一邪飛秋山左飛山本三振（遞信）新見三振吳四球佐藤三振吳二盜を企て成らず兩軍永も渡さぬ守備息づまる投手戰に未だ無得點三壘を踏む者なし

◇五回（京電）黑崎右翼右を襲ふ二壘打石丸四球に京電の好機遊原、富永投前バンド、一壘手齊藤球して滿壘となつたが石丸離壘して刺され一死、中川バンドにスクイズ成功し黑崎勇躍生還京電一點先取富永三進したが滑田三飛（遞信）朴三飛濱澤三振竹永三遊間を拔いて最初の安打李代打山西四球二死一二壘、原右中間を拔いて竹永山西生還西田又も右中間三壘打に原還り新見二飛止んだがこの回遞信忽ち三點擧げ二點リードす

◇六回（京電）遞信山西右翼に入る東山二の前ハンプルに生き平井の三飛に一壘三進したが秋山山本三振に空し（遞信）（京電山本退き横川右翼に入る）吳三遊間安打佐藤右飛朴三振濱澤三壘强襲安打に二死一二壘に据つたが竹永三振

◇七回（京電）黑崎三飛石丸石中を拔ち二壘打、富永の遊飛を新見ハンブル富永二盜して一死二三壘京電好機めぐむ、中川四球の時石丸無謀の離壘に三本間に挾殺滑田右飛に絕好の機を逸す（遞信）山西三振原一飛西田の遊飛を東山好捕一壘に刺す

◇八回（京電）東山投手强襲安打に出たが平井の遊飛に併殺秋山三飛（遞信）新見遊飛吳四球佐藤左飛朴中間安打したが濱澤遊飛

◇九回（京電）横川三振黑崎一飛石丸四球二盜したが富永の一邪飛に敗る

遞信	田見	吳	佐藤	朴	濱澤	竹永	李	山西	原
京電	滑田	平井	秋山	山本	横川	黑崎	石丸	富永	中川

打數 27 安打 4 犧打 ... 三振 ... 四球 ...

三壘打西田、原二壘打黑崎、石丸併殺京電遞信試合時間一時間三十八分

電氣課優勝 遞信局漕艇大會

第七回遞信局各局課對抗漕艇大會は十七日午後一時より漢江人道橋下八百米コースで擧行、電氣、工務、海事、經理、保險、貯金の各課が出場したが電氣課が優勝した

◇決勝戰 1電氣課、三分五六秒六 2保險課、三分一〇秒二

後半接戰を展開

7―4府廳、鐵道に敗る

實業野球最終日府廳對鐵道戰は十七日午後三時四十分から京城球場で古賀（鐵）田代、西畑三氏審判鐵道先攻で開始、前半兩軍打擊不振後半に至り漸く當りを見せ連失にシーソーゲームを展開したが八回に大勢を決し七對四で府廳敗る 閉戰五時三分

鐵道	0	0	0	0	3	0	1	3	0	7
府廳	0	0	0	0	0	3	1	0	0	4

◇一回（鐵道）田中三振川下一邪飛倉田三邪（府廳）小川遊ゴロ金の中堅飛球を西好捕、中村三振二飛

◇二回（鐵道）西二飛佐藤左飛前田中飛（府廳）推遊直成島三邪門村遊ゴロハンブルに生きたが八島二飛

◇三回（鐵道）酒井投前（府廳）中村中前安打に出たが久保遊飛に壘を離れて併殺、田上三飛

◇四回（鐵道）星野右飛菊地投前酒井三振（府廳）久保遊飛田上中飛佐三飛トンネルに出で二盜成らず

◇五回（鐵道）西四球佐藤中飛前田三振一壘に生き鐵道一死一、三壘の好機、川下遊前に野手本壘に投じたが西滑り込んで生還その間に前田三進川下二進、田中の投前失に前田生還川下三進田中一壘に生く、田中の二盜に捕手二壘に投じたが野手壘に入らず川下還り倉田の遊飛に田中二壘に止り鐵道この回三點先取（府廳）成島四球、門村三飛に二壘に併殺八島三振

◇六回（鐵道）菊地三飛、酒井遊飛、西四球に出たが、佐藤二飛（府廳）小川四球、金左前安打中村の犧打に二、三進府廳絕好の機至る久保の三遊間安打に小川生還、左翼手金を刺さんと三壘に惡投、金生還、捕手壘投の球を拾ひ久保を刺さんと三壘に惡投、久保生還、田上四球に出で捕手の投壘に二進し離壘し挾殺されたが同點となり試合は佳境に入る

◇七回（鐵道）前田投飛川下一邪、田中右中間二壘打三進せんとするを二壘手壘投よりの遠球を中繼して三壘に投じたが走者に當り田中生還、倉田中飛（府廳）成島四球門村の犧打に二進、八島左飛、小川代打保坂左翼線上を拔く二壘打に成島生還、金投前に止んだが府廳一點を返し再び同點となる

◇八回（鐵道）（府廳保坂一壘に入る）星野左前安打、菊地のバントを投手失し走者二壘に生く、酒井投前バンド星野を三封西中前安打を中堅手後逸菊地酒井生還西三進、佐藤の中堅飛に西還る、前田一飛に止んだが鐵道三點を獲得大勢を決す（府廳）中村三飛久保遊飛田上投飛

◇九回（鐵道）川下右飛田中三振倉田三振（府廳）推三振成島三振門村遊ゴロに終る

鐵道	田中	倉田	西	佐藤	前田	川下	星野	菊地	酒井
府廳	小川	金	中村	久保	田上	推	成島	門村	八島

打數 31 安打 4 犧打 1 三振 2 四球 3

二壘打田中、保坂失策 鐵道2 府廳3 試合時間一時間廿三分

打擊賞は殖銀廣瀨君

京城實業野球リーグ戰は十七日の鐵道對府廳戰を最後として今秋のスケジュールを終了したが結局秋の覇權は四戰四勝の遞信が獲得し聯盟會長代理田中殖銀野球部長より遞信ナインに優勝杯が授與された、なほ打擊賞は殖銀の廣瀨選手が第一位を獲得した順位左の如し

一位	遞信	四戰	四勝	
二位	殖銀	四戰	三勝	一敗
三位	鐵道	四戰	二勝	二敗
四位	京電	四戰	一勝	三敗
五位	府廳	四戰		四敗

2A―0 明大勝つ

對立教一回戰

六大學リーグ戰明立第一回戰は十七日午後二時四十分から神宮球場に對戰、藤原投打に終始して二A―一本で明大勝つ、閉戰四時十分（球審三谷、壘審伊丹、坪井、藤田）

立教	0	0	0	0	0	0	0	0	0	0
明治	0	0	0	0	0	1	0	1	A	2A

立教 北小田 有石 浦 ... 4 8 9 3 1 5 7 6 2

明治 原 林 鄕 村 岡 嶋 木 田 ... 8 9 5 7 3 1 4 2 6

二壘打北原、三壘打吉田

けふの運動

庭球…秋季實業リーグ戰第五日、專賣局東拓、東拓對殖銀、殖銀對遞信（鮮銀コート、殖銀コート、午後一時半）

卓球…神宮競技京城府豫選會、午前十時、城大理科學教室

野球…第一回秋季軟式野球大會第一回戰、午前十時半、京城奬忠壇球場

柔道…全鮮柔道團體戰豫選、午前九時、長谷川町朝鮮武道館、朝鮮支部

彼は今何をしてゐるか　二・二六事件の大川博士　帝人事件の河合良成氏

戰爭に勝つためには・前藏相　賀屋興宣

雜誌週間記念號

宇垣と板垣の協力　阿子島俊治

支那事變に於ける外交の重大なる原因の一つとして軍部と外交の不調和を擧げることができる。今や漢口攻略を前にして、全國民の要目は一に宇垣板垣兩相に集つてゐる。兩相の意圖は果して那邊にあるか。非常下注目に値すべき兩相の問題點である。

◇時局に際し私は何を實行し何を廢めたか（名士解答）

陸士第十六期の俊雄を語る　陸軍中將　浦澄江

日露戰爭回顧談・小川平吉

感激の銃後美談集

◇車中の日本婦人　横溝光暉
◇明るく美しい町の佳話　鈴木義貞
◇祖國の實を語る　大角岑生
◇古武士の面影　須藤博信
◇美談に満つる太平町　植村益藏
◇これこそ日本の母　丹羽一郎
◇私を感激させた友達　早川德次
◇銃後の勇士「勇どん」　井上桂
◇スタヂオ銃後風景　六車修
◇昨の心意を教はん　木内四郎

最近歸還の部隊長

月野木大佐　臼田大佐　上月少將　奥少將　坂西少佐　棚橋中佐　鈴木少佐

部隊長座談會

生やさしい戰爭物語ではない。部下將兵と戰場に苦樂を共にした部隊長が難戰激闘の事實をザックバランに打明けられた感激談である。日本軍は強い！と沁沁將士の有難さが胸に沁みる。之丈はぜひ御精讀下さい。

事變下の風紀問題を語る座談會

民衆娛樂の敗壞はどこまで往くか。喫茶店とダンスホール、カフエー、バー等の經營者が膝を交へて談合された問題篇民衆娛樂の終局は何處へ？

▲世界大戰藤栗毛（喜劇を見に行つて喜劇を演つた話）曾我廼家五郎

▲これはびつくり鯨皮鮫皮製造工場見學記　池田三郎

秋三題

栗の實　吉田絃二郎
こほろぎ　鏑木清方
おわかれ　荻原井泉水

陷落前後に於ける狂亂の漢口を覗く

米國通信員　ボブ・ハンター

亡國蔣介石が最後の漢口陷落も、今や時間の問題だ。本篇は斷末魔に喘ぐ抗日據點の實相を赤裸々に曝露せる特別寄稿。注目の問題篇だ。

現代

十月號發賣

特價八十錢　送料三錢半
東京・小石川　大日本雄辯會講談社　振替東京三九二〇

聖戰一年を回顧して吾々銃後の務の强化を痛感する。仕事も卽戰場である。雜誌編輯の仕事も只管國策の驥尾に附して一念良き雜誌をと專念するのみ。充實せる十月號一瞥を乞ふ。

近頃の話題

①蔣介石の土壇場　漢口は何時陷ちるか
②支那事變の鹵獲品は一体どうなってゐるか
③問題の浦塩に一体どんな軍事施設があるか
④統制下の代用品にはどんなものがあるか
⑤慰問袋にどんなものが喜ばれるか

小說　陰影ある街　片岡鐵兵
（短篇）日かげの花　金子洋文
（短篇）ある愛情の姿　大田洋子
小說　灰燼　大佛次郎
（短篇）昔の女　榊山潤
小說　女の領域　丹羽文雄
（短篇）英雄涙あり　近松秋江
小說　元祿武士道　川口松太郎
（短篇）金（かね）　サトウ・ハチロー

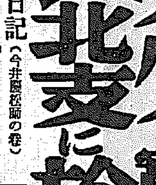

國際スパイ實話　獨逸飛行船の墜落　南澤十七

北支に於ける財政經濟の將來　大口喜六

▲人生勉强旅日記（今井慶松師の卷）田鶴濱弘
▲歐米見てあるく記
▲世相學生狩り夜話　佐藤節

草思堂隨筆　吉川英治

▲今月の婦人の問題　河崎なつ
▲社會時評　杉山平助
▲藝に生きる　島田正吾
▲あゝ故鄕（映畫物語）　杉山靜夫

漢口陷落後蔣介石はどうなるか　武藤貞一

漢口陷落を目睫の間にして問題となるのが本題だ。沒落か？遁入か？蔣介石の今後こそ大きな謎である。想へ！彼の背後に糸を引くソ聯○○等々の動向を！筆者がトする元兇蔣介石の運命は如何に？

朝鮮郵船出帆

△印ハ新寄港地ナリ

◎西鮮航路

○青島直航　月三回　釜山丸　仁川發九月五日、十五日、廿五日　青島發九月九日、十九日、廿九日

○大連行　櫻島丸　仁川三日　鎭南浦二日　大連三日

○上海行　平安丸　仁川三日　鎭南浦三日　釜山五日

○大連青島行　合寧丸　仁川五日　鎭南浦二日　旅客並貨物（金剛付）仁川六日　仁川＝上海間拾八日、仁川＝青島間拾二日、特等八釜山ノ倍額、航路案內必要

○東京行　興東丸　新義州二日　鎭南浦一日　仁川二日　名古屋＝清水＝横濱

成鏡丸　新義州日　鎭南浦九日　仁川三日

○大阪行　定州丸　北部線仁川ヨリ阪神直航　安州丸　新義州八日　鎭南浦一日　仁川三日

新義州　鎭南浦一日　仁川四日　釜山＝博多＝長崎

○鹿兒島行　鎭江丸　仁川十日　群山十日　木浦十八日　釜山＝三角寄港

○博多直航船　櫻島丸　大連二日　仁川二日　長崎＝三角寄港

○東京行　江原丸　釜山＝關門＝名古屋＝清水＝横濱寄港

◎北鮮航路

○急行船　金泉丸　雄基十月四日　清津五日　元山八日（元山ヨリ名古屋直航）清水＝横濱寄港

○大阪行　咸興丸　雄基三日　清津三日　元山二日　釜山＝（博多）＝門司

栗江丸　城津八日　元山三日　浦項三日

京城丸　城津六日　元山六日　浦項三日

新京丸　雄基三日　清津十月一日　元山四日

盛京丸　雄基九日　清津三日　元山三日

○新潟行　金剛山丸　雄基三日　清津三日　元山六日

○敦賀行　慶安丸　雄基九日　清津三日　元山三日

○浦鹽行　盛京丸　元山三日　清津三日　雄基三日

日本郵船定期出帆

○浜保行　水戶丸　釜山發九月廿三日　寄港地　大連、セブ、マカツサル、新嘉坡、スエズ、坡西土、ハーブル、倫敦、ロツテルダム、漢堡

沙市行　日枝丸　神戶九月六日　横濱九月三日

漢口行　熱田丸　神戶九月八日　長崎九月九日

日本郵船乘船御申込は弊社に御願致します

京城府南大門通り五ノ一　朝鮮郵船株式會社

代表電話本局（2）四一九五番

釜山支店　大廳町　代表電話（長）四〇一三番

元山支店　海岸通　代表電話（長）一三四番

仁川出張所　港町　電話（長）三五一番

北鮮出張員　清津府北星町　電話（長）二八七番

京城代理店　朝鮮運送支店　電話本局（2）五一二一番

鎭南浦代理店　朝鮮商工會社

仁川代理店　朝鮮運送支店

群山代理店　群山海運會社

木浦代理店　朝鮮運送支店

釜山代理店　大池回漕店

元山代理店　朝鮮運送支店

城津代理店　朝鮮運送支店

清津代理店　國際運輸支店

雄基代理店

九州郵船出帆廣告

釜山出帆

○博多行　每日午前十一時

○對馬巖原行　每月十二回午後二時　一日四日六日九日十一日十四日十六日十九日廿一日廿四日廿六日廿九日出帆

○下關行　每月六回午前六時　四日九日十四日十九日廿四日廿九日出帆

詳細ハ左記ヘ御照會被下度候

釜山府第一棧橋　九州郵船株式會社出張所　電話二四一一番

商業登記公告

一、東洋拓殖株式會社（變更）第六拾六回社債總額ノ內部償還ニ依リ昭和拾參年八月貳拾日ニ償却ヲ了シタル金額ハ金八拾參萬參千圓也ト變更

右昭和拾參年九月五日登記

全州地方法院裡里出張所

コドモページ

今日は 満洲事變記念日

兵隊さんの勞苦を偲んで 皆さん南山へ！

忍苦鍛錬週間から早起き

日本の勇ましい兵隊さんたちが支那のあちらこちらで戰つてをられますが、この戰爭もいよ〳〵いつまでつゞくかわからない長い〳〵戰爭になりました、それで私たち銃後の國民は今までより一そう心や體を立派に鍛へあげてお國のためにつくさなければなりません

× × ×

その意味で こんど京城日報社では今日の記念すべき九月十八日満洲事變記念日の大切な意味を記念して今日から一週間廿四日まで〝忍苦鍛錬週間〟といふものを作つて毎朝早くまだお天道さまの登らない中、午前六時半までに南山のてつぺん國旗掲揚台に集まるといふくはだてをしました

× × ×

眞赤な大き なお天道さまがぐん〳〵と登つてゆく東の空を拜んで、それからこんどの支那での戰爭でなくなられた勇敢な兵隊さんたちに心の中でおいのりをするのです、さあ皆さん、お兄さん、お姉さん、お父さん、お母さん、またはおぢいさん、おばあさん方も一緒に元氣で朝早くお山に登つて兵隊さんの勞苦をしのびませう

〝忍苦鍛錬週間〟の一週間を一日も休まず毎朝六時半までにかならず遲れないで續けて來られた方にはその御褒美にきれいな〝忍苦鍛錬の記念章〟をさし上げることになつてゐるのもすでに紙上で發表した通りです

【寫眞】忍苦鍛錬週間を前にして南山幼稚園兒の山登り

ぶどうの實

田淵きよ子

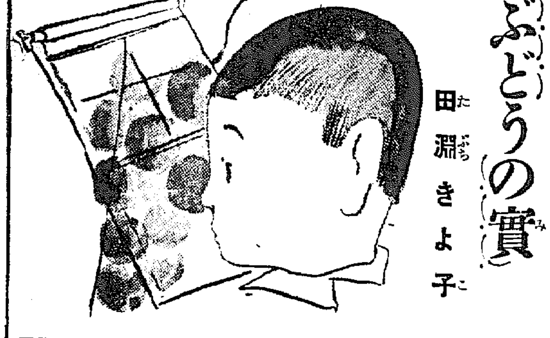

お窓近くにはびこつた
ぶどうにかわいゝ實がなつた
青いかわいゝ實がなつた
坊やがちぎつてたべたとき
お顏をしかめて云ひました
おゝすつぱい
と云ひました。

◇

坊やのお窓のぶどうの實
早くおいしくなつとくれ
だれにおねがひしませうか
お天道さまにたのみましよ

◇

坊やのお窓のぶどうの實
早くおいしくしておくれ
早くおかげでお日さまが
うんよし よしとおつしやつた

戰爭と砲彈

今までの戰爭では、どの位砲彈が使はれたものか、面白い統計を說へませう

あの日露戰爭では、日本軍は百四萬九千發を使つて大國ロシアを打破つたのですが、歐洲大戰では佛國が三億四千萬發、英國が三億萬發、最後に負けた獨逸は、五億八千萬發といふ澤山の砲彈を打つてゐます

雨の形を知つてゐます？

雨は丸い形をしてゐるやうに一寸考へられますが、實際は上の方がやゝ尖つて丁度栗の實のやうな形をしてゐます之は雨滴がおちる時、空氣の抵抗を受けるからです

雨滴には大小さま〲ありますが、いくら大きくても直徑七ミリより大きなものは殆どありません霧雨だと直徑〇・〇二ミリ位、ただの雨では、小粒は〇・九ミリ、中粒は二ミリ位、大粒は三或は四ミリ位ですが、夕立の時はこれよりもやゝ大きくなります

雨の落ちる早さは、雨滴の大きさで皆違ひます

元來物體は落ちるに從つて早くなりますが同時に空氣の抵抗がふえるので、ある早さ以上にはなれないものです

首ふりお猿 作り方

不用になつたボール箱を使つて面白い首ふりお猿を作つて見ませう（絲下やハンカチのはいつてゐたやうな箱はよくありません）

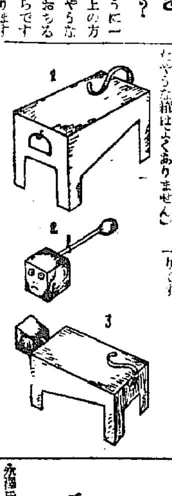

★……一箱……の用意が出來ましたら、先づ箱に圖のやうに、前後横に足の位置をかき、鋏で足を切りつぎに別のボール紙で第二圖のやうに小さい四角の箱を作つて紙をはり、尾は細く切つて後に糊をつけます。こんどは首の處に糊をつけて首を振らしかけですが、これは割箸を手ごろに切つて首の中に糊つけ、一方の端には粘土をつけ、ちようど竹ハカリのつまむ紐のやうにし、少し首が上向きになる位のところに糸を結びつけます

★……こ……れでだいたい形が出來ましたから繪の具でお猿の顏をかいたり胴體を塗ります。形色が出來ましたら、箱の前側の窓の上に針金でカギを作つてさし、これに首の糸を引掛けると出來上りです

昆虫の力

試してごらんなさい

束ねた釘を平氣で曳く ハサミムシ

物を牽く力

車に 積んだ物體ではなくて地上にある物を引きずる力を較べて見ますと大體人間では自分の體重の約八六パーセントの重さのものを牽くことが出來ますが、馬は思つた程強くはなく約五〇－七〇パーセントです

× × ×

處が昆虫では最も力の弱いものでも體重の五倍程のものを牽くことが出來るし、昆虫一般を平均して體重の二〇倍といふ重いものを移動させることが出來ますといふことになる、實驗の結果によりますと、與那や石の下等にゐる所の尾端に鋏のあるハサミムシといふ昆虫に束ねた釘を引張らして見ますと、その體重の二七倍の重さのものをまでを運ぶことが出來、同じハサミムシに玩具の自動車のやうな地上と摩擦の少いものを牽かすと五三〇倍といふ驚くべき重さのものを牽くことが出來ました

× × ×

マルハナバチは約三〇〇倍、オサムシは一八二倍といふ實驗結果を得て居る、昆虫の中でも一般に甲虫類が一番強いやうである

飛行中の力

飛び ながら物を運搬する力は蜂の類が最も強く、例へば巣を作るための材料である樹の皮の泥や土、或は花粉を運んだりして、かなりの重さのものを運ぶことはみなさんも御承知でせう、蜜蜂も自分の重量の七八パーセント、ヤマルハナバチの一種は六三パーセントのものを飛びながら運ぶことが出來るといひます

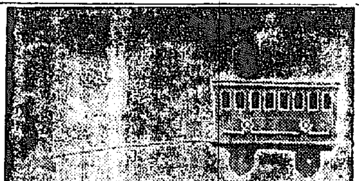

× × ×

この他『物を嚙む顎の力』や『跳躍』等は體の大きさの割合に非常に大きなものであるそれでこれらの事實より見て昆蟲類の筋肉は他の動物に比べて非常に强く感じられるが表面に表はれる程筋肉力は强くない、只その筋肉がキチン質の體皮と附着する力學的に構造があの大きな力を生み出すやうになつてゐるわけです

× × ×

二匹 位の蟻が自分達の何百倍の大きさの芋蟲を引つぱつて行つたりジガバチが自分の體に比べては殆ど不可能と思はれるやうな大きさの蜘蛛類を運んで飛んで行くのを見かけることがあります、一つ皆さん、カブトムシ等捕れたら、その力を計つて御覽なさい（東京科學博物館内田一）

どうして區別するか ワシとタカ

京城昌慶苑長 下郡山誠一先生のお話

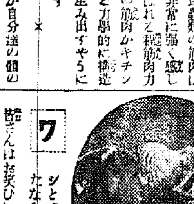

ワ シとタカとを混同したならば、それこそ皆さんはお笑ひになるでせう、然しこれを學術的に云ひますとその特徴がアイマイだといふのではありませんが、ちよつと見分け出來ない程區別が難しいのです、ワシはタカより一體に大型だといふことは言へますが、これでは甚だ頼りない區別でしかありません

ワシやタカは猛禽類に屬してゐるといつても、大體四つに大きく分けられます、即ちハイタカ、ノスリ、タカ、ワシの類がそれです

× ……

ハ イタカとあとの三つの猛禽と區別は足の長さで區別され、ハイタカは頸部が特に長いので著名ですが、ワシとタカとでも頸部の鱗皮の形によつて、それ〴〵ハッキリした特徴があつて、それ〴〵區別されます、翼でもがひとめみて分る特徴はワシは上嘴の邊縁が平らですが、タカにはヂグザグの段がついてゐるといふことです

（寫眞はタカ）

コドモ・ニュース

日本語を上手に話す支那の子供たち

宮尾しげを先生談

漫畫家でおなじみの宮尾しげを先生が、先日満洲、北支方面の旅行から歸られたので、あちらの皆さんの友達の様子を報告して見ました。

◇……

今度の旅行で一番びつくりさせられたことは満洲、北支どこへ行つても、子供が一生懸命日本語を勉強してゐることでした。

北京あたりで 買物をした時など、お店にゐる人が私達の言葉が判らないやうなことがあつても、そばにゐる子供にはチャンと判り、何の苦勞もなく好きな品物が買へた程です。

熱河省にある有名な承徳の離宮などにゐる支那人ボーイまでが、上手な日本語を使つてゐます。北支には回教のお寺を學校にした寺小屋式の學校が澤山ありましたが、日本の皆さんと同じやうに組をつけ、一組の言葉を使ひ『日本の皆さん、今日は』と挨拶をするのです。しかも日本の下駄をはいてゐる者も相當ゐるので、支那服さへ着てゐなければ、日本の子供と間違ひさうです。

或日北京の芝 居學校を見に行きました。この學校は三十年の歴史をもつてゐる古い學校で名優梅蘭芳もこゝの卒業生ださうです。生徒は二百人位ゐましたが、驚いたことには十歳位の子供が澤山ゐるので、いろ〳〵聞いて見ると、支那の子供は生れつき芝居が好きらしいのです。街で子供が遊んでゐるのを見ても、盛んに芝居のせりふをいひながら身振り面白く樂しんでゐる有樣です。

満洲や北支では十六、三歳位の子供が二十貫もある外國人を人力車に乘せて走つたり、或は宿屋のボーイ、停車場の賣子、ペンキ屋の小僧などになつて、大人に負けない働きをしてゐるのには感心させられました。女の子供が街の辻で遊んでゐるのはよく見かけましたが、男の子がブラ〳〵してゐるのは殆んどないといつてもよい位で、皆お家の手傳ひや、その他仕事に從つてゐるのです。

支那ではお父 さんやお母さんの丈夫な間に立派な死裝束を作つて置くことが何よりの親孝行とされてゐます。ですから、貧乏な家でも子供達は早く金を貯めて立派な死裝束を作りお父さんやお母さんを喜ばせたいと願つてゐる者も少くないでせう。又支那の子供は滅多に泣かないといふことを聞いてゐましたが、今度實際に見てこの言葉のうそでないことが分りました。

このやうに支那の子供には學ぶべき點がありますが、反對に日本の皆さんと大きくなつて手を握つてゆくには一日も早く改めて貰ひ度いと感じたことがあります。その第一は風呂の嫌ひなことです。綏遠の日本人の宿屋で聞いた話ですが、そこで新しく支那のボーイを傭つた所が風呂に無理に入れたら三日位何處かへ逃げてしまつたさうです。やつとつかまへて今度は說得のまゝで風呂につけたら漸く觀念してその後は却つて一日置に入られぬと氣持が惡いと云ふ様になつたさうです。この外どこでゝも平氣で手鼻をかむことゝ、緩室を嫌ふことは是非止めて欲しいと思ひました。

當代一流 手合戰譜

【第九局】

平手 △四段 樋口義雄
先 ▲四段 永澤勝雄

（圖は前局△四二飛迄の局面）

△樋口氏【持駒】歩香銀

九	八	七	六	五	四	三	二	一	
龍	v歩						v桂	v香	一
					v飛	v王	v金		二
		v歩	v金	v歩	v銀		v歩	v歩	三
			v歩		v歩	v歩	v角		四
				歩					五
					歩				六
歩	香	歩		金		歩		歩	七
	歩	桂		玉					八
	金	桂					桂	香	九

▲永澤氏【持駒】銀銀香歩

▲二五歩 15　△一五角 2　▲一六歩 6　△二九馬 30　▲一五歩 26　△五六香 4　▲六七玉　△同香成　▲同玉　△六六銀　▲六八玉　△五六馬迄にて樋口氏の勝

（持時間各七時間）

消費 樋口氏 四時間五十二分 永澤氏 五時間三十一分

觀戰記

六段 飯塚勘一郎

攻めは守り。守りは攻めの前提 强好手二九馬

永澤氏は後手の四二飛を覗て、單に八一飛では敵に二九馬と寄られ五六香のきびしい手段を受けるから、これでは味方に勝味なしと、先づ邪魔な敵角を攻めて二五歩、一五角とし、更に一六歩と攻める後手それでも二六角ならそこで始めて、八一龍と取り後手二九馬の時、五一銀と打つて極力敵に迫堅を加へんとするつもりである。これならば後手も却々樂觀を許さず五一銀と打たれた形では、五二飛と一旦避けねばならぬ順となるから、その時六一龍とされてゐると、後手五六香打が到底手遲れの結果となるであらう

樋口氏は早くも此の形勢を察して强く角を犠牲にして二九馬は實に大局を看破した好妙手であつた。比較的此處では樂觀氣分の樋口氏が、敵の八一龍以下五一銀打の後い攻撃を見落としてゐた爲め、危ふく局面は永澤氏に帰するかと思はれたが、グット腰を据えて讀み終つた樋口氏が、此危機を觀破しての二九馬は、流石に妙に乘じる事のない、最後の一戦で勝み止まつた勝利の一箭であつた

永澤氏も敵に角を犠牲にされ、二九馬から五六香と强い迫撃を享ける順には、流石に弱つたしいがさりとて投げ出された角だが取らねば、三七角成で何惡るい故、一五歩は今更やむを得ないとしても前局先手八六香は兎も角八五香と打つて置き度かつた、それなら以下指し手の如き順となつた際、後手六六銀打けなく、さすれば滿當た必死もないから、左翼脫出が利いた筈である。これは結果論であるから、强いて對局者に八五香を最初に求めるのは難かしいかも知れないが、終盤の双方の寄せ形を讀破して、結果を判斷すれば如何様にも又工夫は生じるものであるから、切に今後一層の努力を以て局に向はれん事を希望する。これ永澤氏としては敵の術策に敗れたのは、些か遺憾であらうが、今少しの努力を期待すると共に、棋は如何なる場合にも、攻勢の裏には守勢があり、守勢の反面には攻勢の順を絶えず狙ふ事が最も肝要な心得で、讀者諸賢は棋譜を御覧になられる際、必ずこれ丈けの心得を以て充分その經過を味はれ度いものである

東洋一産額

ニッサン洗濯石鹸

種類……ニッサンレコード・ニッサン王星・ニッサン日進・ニッサンハーブ

東京・芝・日産館 日本油脂株式會社

大阪商船臨時出帆
◎内鮮満 優秀連絡船
北鮮門司阪神行 清津正午發 新潟出帆 門司着
大阪丸 九月廿六日 十月十日
大同丸 十月十日
清津、城津、興南、博多、長崎、鹿兒島、基隆、高雄行
大連、内地直行 日満連絡日發
朝鮮、滿洲主要驛ニ於テ連帶切符發賣
大連 ＝ 門司 神戸 午前十一時
黒龍丸 九月二十日 二十日
鴨緑丸 九月二十日 二十八日
熱河丸 十月一日 二十日
吉林丸 十月三日 四日
扶桑丸 十月五日 六日
うすりい丸 九月廿日 二十日
うらる丸 九月二十日 二十日
門司基隆行 内台連絡船
高砂丸 九月廿三日
蓬萊丸 九月廿九日
門司より神戸行大阪船便多數あり
京城南大門通二丁目二三
大阪商船株式會社
京城支店
電話本局（2）一〇三〇
內地代理店・案內所
清津 北鮮商船組
城津
羅南 國際運輸會社
仁川 慶田組
釜山 釜山商船組
ジャパンツーリストビューロー
京城三越 平壌三中井 案內所 安東大和橋

阿波共同汽船出帆
大阪、芝罘、大連行
大運丸 九月十四日 九月十六日 午後入港
第三大運丸 九月十七日 九月十八日 午後入港
利通號 月 日午後入港
早臨丸 月 日午前出港
○朝鮮汽船局主要驛ニテ乘車券並ニ船車連絡運賃取扱
代理店 仁川府海岸町 野口商會 電話二四・一三七番

朝鮮郵船定期仁川出帆
乘客貨物
阪神行 九月廿二日
門司 ... 丸 九月廿三日
大連行 錦江丸 九月廿三日
大連行 博多、長崎、三角、鹿兒島行
大阪商船出帆
阪神行 小野丸 九月廿五日
名古屋、京濱行 信洋丸 九月廿八日
傳東浦、安東行 信洋丸 九月廿一日
內地各地行接續運送貨物取扱
大阪商船株式會社仁川代理店
株式會社 慶田組
電話 四二一番 七二一番 一七〇番

近海郵船仁川出帆
大連、芝罘、青島行 會寧丸 九月十九日
青島、上海行 新義丸 九月廿四日
天津直行 釜山丸 九月十九日
沿岸航路出帆
海州線 毎日
仙岩線 毎日
唐津線 毎日
天賀線 月六回
朝鮮運送株式會社 仁川支店回漕部

朝鮮汽船出帆廣告
一、鎭南浦出帆
龍水行 毎月
馬山行 毎日
木浦行
元山行
延長行
竹邊行
九龍浦行
一、木浦出帆
濟州行
釜山行
一、元山出帆
釜山行（急行）月廿四午後十一時

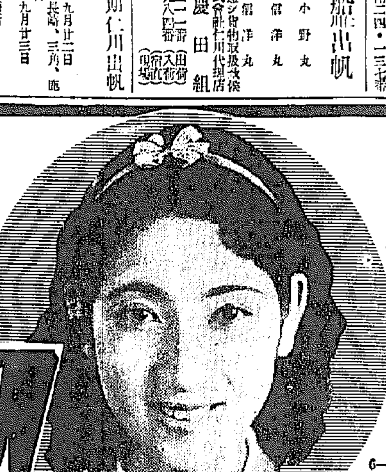

アブラ顔や色の白くない方に一等の水白粉！
▲特別の化粧力
この水白粉獨特の優秀な美容成分と微妙な肌色の作用で、色の白くない方やアブラ顔の方にも、不思議にキジから白いやうなスッキリしたお化粧が出來るので大評判！
▲定價 一圓・八十錢・六十錢
肌色美顔水
6―143

ニキビ
吹出物にゼヒこの藥
ニキビ吹出物に非常によく効くので大評判の藥です。
にきびとり美顔水
蚤蚊南京虫等の毒虫でカユい時
蚤、蚊、南京虫、家ダニ等の毒虫でカユい時に一寸つけても不思議な程よく効きますので小さいお子方のある御家庭などではとりわけ御便利です。
▲優秀なる美容藥としても
この藥は美容藥としても非常によく、入浴後や洗面後につけるととても爽快で、ニキビ吹出物を防ぎ、キメが細かにツヤを增し、お顏が磨きこんだ様に美しくなります。
▲定價 一圓四十錢・六十錢・一円廿錢
6―143

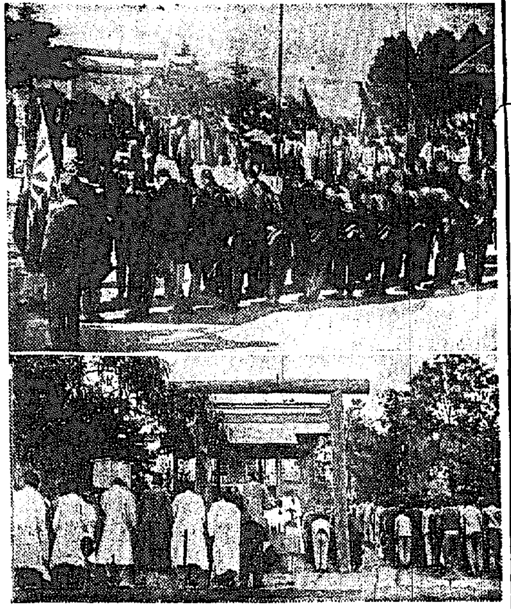

寫眞【上】開城神社【下】長湍郡廳前に於ける戰歿將兵慰靈祭

眠れ護國の英靈
張鼓峰事件慰靈祭

開城 府主催の張鼓峰事件戰歿將兵慰靈祭は十六日午前九時から開城の氏神たる開城神社大前で多數官民、學生、各種團體參列の下に嚴肅に執行、牛島神官祝詞奏上、末府尹祭文朗讀についで各代表の玉串奉奠あり一同護國の英靈に一分間の默禱を捧げて閉式した

水原 張鼓峰事件戰歿將兵慰靈祭は十六日午前十時から小學校々庭で各學校生徒各團體及一般官民多數參列の下に嚴肅に執行、心から英靈の冥福を祈り默禱を捧げて盛會裡に十一時閉式した

長湍 張鼓峰事件戰歿將兵の慰靈追悼式は十六日午前十一時から長湍神社で徐郡守、李山郡屬を始め各官公署、各團體、各學校生徒、一般市民多數參列の下に嚴肅に執行、一分間默禱を捧げて英靈の冥福を祈り併せて皇軍將兵の武運長久を祈願した

江華 郡では十六日午前十時から江華神社で張鼓峰事件戰歿將兵追悼式を執行、官公署員その他一般有志、生徒等一千數百名參列し非常な盛儀であつた

春川 邑主催の張鼓峰事件戰歿將兵の慰靈祭は十六日午前九時から江原神社で各官公署職員はじめ各團體、民間有志、各學校生徒兒童數千名の參列の下に嚴肅に擧行した

彈雨の中に笑顔
敵前に生死の境を超ゆる
壯烈古武士の面影

【羅南】炸裂する榴彈、砲彈のため山形も變へたあの激しい張鼓峰上の戰鬪も今は一ヶ月前の思ひ出となつた、然し人々の腦裏には當時の生々しい記憶が再び今日の英靈を弔ふ日を迎へて蘇つて來る、これは當時あの頂上に在つて連日間斷なき蘇軍機の爆撃と砲撃、戰車の來襲する中にも敢然我第一線を挺身確保し通した佐藤部隊の勇士上原仁一等兵が敵彈に倒れ最後の息を引きとるまで壕の中に炸裂する砲火を浴びながら血のしたゝりをもつて綴つた手記である、しかもあの第一線の生死の境にあつて悠々と綴つたその文面には死に直面しながらもなほ十分心のゆとりが見られ、この手記こそ世界に誇る皇軍の眞面目を全國民に告げる貴重な現地報告でもあるのだこの手記が發見されるや國境防衞部隊長も今更ながら我が勇士の古武士にも劣らない心意氣の發露に感激し『これこそ眞の大和武士だ』とその武勳を讃賞した、敵彈雨飛の中にあつて生死を超越した勇士の姿こそげに大和魂の權化である

一勇士の陣中日記

七月二十五日 午前六時起床、昨日の疲れで今日はぐつすり眠つた、直に食事準備、食事後は兵器、被服の手入れ、午後内務實施、兵器被服檢査、現品は非常に澤山だ、毎日執事で忙しい

七月二十七日 午前八時より十一時まで北某山まで演習、對空監視に付必要なる事項を現地指導及び座學、山上より食堂まで駈歩前進、部隊長の巡視、眞面目なる行動を賞せらる、午後よりの湯入浴、兵器檢査、出動準備、

七月二十八日 午前八時より陣地構築（張鼓峰西方高地の上に於て）歸來、直に入浴、出動準備、隊へ歸るとの話を耳にす、なるべくならば歸りたくない、何のために此處まで出て來たのだ、多年宿願の敵を再び起つ能はざるまで、日本帝國、國家百年の大計を確立せねばならぬではないか、願くば再び張鼓峰に善戰せんことを

七月二十九日 愈々自分は中隊へ歸るとのこと、すつかり準備を終へた時、○個中隊は某方面に出動せり、吾等も願はくば再び國境線に出たい、早く出動命令が下ればよいと心待ちに待つてゐるが仲々命令が出ない、今日も又集合のかゝつた分隊搬送だ、途中連絡の行軍に會つてます〳〵心強さを感じた、何故黑頂子まで出ないだらうか、少しも餘分に國境線に進出して戰を有利にせねばならぬ、流入家屋を利用して宿泊

七月三十日 今日はとても疲れず、一睡もしなかつたので眠むたいのも無理はない、久し振りの演習、少し忘れた樣だ、宿舍の前の馬場にて訓練

八月二日 張鼓峰地帶に侵入、馬場洞移轉、樣々な戰況を聞く 昨夜は張鼓峰方面に物々しい砲聲を聞いた○○隊は應戰してゐた事であらう、この次は我等の番だ、死は既に覺悟の上只一度でもよいから敵に向つて引金を引かねば死すとも死に切れない、俺の命日は今日か明日か、アハヽヽ面白くなつて來た、［illegible］ 出來ない、今日は［illegible］一期の［illegible］しい子供と遊ぶ、休養寫眞なんて云ふと、これでよし〳〵 て行く とても暑い、八月初旬の日光は吾々の頭上に直射するので銃を稜縛せねばならぬ、一時敵機十五機出現、吾等の以前進出した張鼓峰は盛に爆擊された

敵機臨機出現前約三百米の地點に約四十個の爆彈は投下された、七機は三、四十米も吹き上げられてゐる、次第にこちらにやつて來た、頭の上で異樣な音がするも爆彈の投下はなく前進したのも敵は一發の上、姿さへ見えたなら射てるのだが 八時再び上空に現はれた 毎日は古城子の方面で敵機を爆擊せり、これに恐れてか敵は決して低空飛行をしない、二、三千の高度から爆彈の投下をやつてゐる 八時三十分友軍飛行機の爆音らしきもの聞へたが姿はみえぬ、朝鮮人が昨日までは何も知らなかつたが今日はあわてふためいて逃げ始めた家族を連れ牛を追ひ樣々だ、實に當然だ、人心の動搖を有する彼等の上を防止につとむるが早くこの戰地より、のがれて幸福に生活せよと心に祈る 午後二時、龍水洞附近に敵砲兵の目標となり砲擊を受けてゐる七機は四、五十米の高さに上つてゐる

八月三日 午前一時九分出發、三時半臺頭、國際燈臺に到着、豆滿江岸に臨んで龍水洞の要に到着、眼前に敵は見える、我小隊はもう一つ前の山に前進す、敵彈は盛んに落下してゐる、夜が明けはなれると同時に戰鬪は開かれたのだ

彈が飛ぶ、砲彈が落下し始めて戰ひらしくなる、生死を超越した行動は何ともいふ事は出來ない、實に嬉しいものだ 人生五十年論も一度は死すのだ 伯母樣今は自分は死ぬなんてことは何とも思つてゐません 龍水洞から豆滿江岸に沿ひ、豆滿江渡河、張鼓峰下に到着、敵砲彈は前後左右無數に落下す 夕方に至り益々激しく、一日中何も口にせず腹がすいて、動けない、

今日は敵機三機低空に來る外機銃掃射なし 豆滿江の岸壁に沿ひ飲料水を得たが、火を焚くことも出來ない、戰山に砲彈二、三入り落下、前進するも敵彈は前進々々日本軍は強い、恐れる事がない

八月五日 今日は一日中敵砲彈の集中火に遭ふも、壕を掘つてかくれてゐる

八月六日 今日は朝から何ら敵機に遭ふも被害なし、午後二時頃には少なくなり、敵も［illegible］つた

敵戰車［illegible］の爆擊機のため被彈を受く、敵兵二年兵戰死、敵は次第に接近して來る、小銃彈、砲彈は前後左右に飛ぶ［illegible］兵力を增して漸次接近した、其の後も今は最後だと思ふと今は頭も冷靜だ、ニコ〳〵笑つて落着いたものだ 小隊長殿の命令、［illegible］に現れた、あゝ我等の後方に［illegible］敵の戰車が一齊火を吹いて［illegible］

抜荷は
絶對運送店側の責任
荒木氏の言に荷主側釋然
緊張した抜荷防止座談會

【仁川】仁川、京城兩御商組合主催の抜荷防止座談會は十六日午後一時半から仁川商工會議所で開催、京城御商側からは富林會長以下十五名の幹部、仁川府內の運送、回漕業者、稅關、鐵道、警察等の關係代表者多數が出席し親しく荷主と關係業者の腹藏ない意見の交換が行れ、忌はしい同事件の防止に有益な參考となるものがあつた仁川御商組合長代田紫治氏の挨拶があり座長に京城御商聯合會長の富林氏を推して順次意見は開陳されたが、特頭仁川運漕業の慶田組代表荒木弘氏が抜荷の概念につき說明し、次いで仁川丸星支店助役笠原氏から抜荷の行はれ易い荷造りや運送業者の苦衷を述べたが、氏の說明が責任者側として寧ろしく謝えたの最後に陳謝けした荷役の發く倉庫か、帷に京城の荷主側は大杏を切つて攻撃的論調となつた話は抜荷の被害が最近増加する傾向にあることを力說しその被害品として菓子、メリヤス、雜貨、酒飲料水、罐詰等の實例をあげ、京城吉川商店の本年五月から九月までの被害件數に就ても百件に上つたといふ驚心すべき事態を述べ最後に陳謝けした

に入れておかず、京仁間には立派な道路があることではあり京仁一帶の建前からも無理に鐵道に固執せず、トラックを活用し客の便利を圖れと切實な提唱をしこの提唱には相當の共鳴を得 抜荷を窃盜事件としてどし〳〵處罰せしめ改革すとの案や、惡弊ある手段を改善せよとの意見も出て荷主側の要求に運送の不完全を運送業者極まるものと乾となつてつめより風評被害をすら思はしめたが、荒木弘氏（仁川慶田組）は再び立つて『運送途中の事故は當然運送店側が全責任を負ふもので抜荷の如きは運送店自體が問題にせねばならぬ被害があれば荷主はどし〳〵損害賠償を請求されたい自分等は立派に責任ある度胸をとり度いから出來るだけその都度遠慮なく御注意を願ひたい』と仁川同業界元老の貫禄を見せて言明、險惡な空氣を緩和し大建丸星仁川支店長も屢々陳謝やら說明を加へ最後に、この座談會の席聯をなした本年七月抜荷犯人を檢擧し取調べた仁川署の內山司法主任が『抜荷事件は今後も大いに警戒して嚴罰として萬全を期するが、仁川驛長にも協力を願ひたい』と結び午後五時散會

江原麻で靴の下敷
體裁もよく耐久力は皮革以上

【春川】戰時下の物資節約運動に呼應して道當局で登場した『代用品』時代に江原道でもその指導には研究を重ねてゐたが、今回製作方法は極めて平易簡單なので麻の主產地たる準陽、平康、鐵原の各地に講習會を開き【以下判讀困難】一般の京內工業として大々的に奬勵することゝなつたが、麻製品の耐久力も決して革に劣らないので一般大衆への使用奬勵は勿論、軍部にまで調達する計畫で期待されてゐる

更生指導講習

【鐵川】府では來る廿三日から廿九日まで更生指導を中心とする產業講習會を開催する

『裏庭の土中に』
『資金の五百圓』

【仁川】第三十六共同丸（一、八〇〇トン）の火夫玉山こと朝鮮人五名の阿片密輸團は去る三日仁川署に檢擧され當時は取調中であるが【以下判讀困難】

開城稅務所管下
昨年度の酒造高

【開城】開城稅務署管內開城、開豊、坡州、長湍四ヶ所における昨年度の酒造石數は同署の調査によると總石數三萬四千九百九十三石で十一年度に比べ四千四百の增加を示し、これに對する稅收も四萬二千九十圓の增收を見てゐる、內譯は左の通り（括弧內は稅額）

▲藥酒二〇、九九三石（三〇三二二七圓）▲濁酒一一、四八七石（三九、五七圓）▲燒酒二一九石（八五七圓）

勇士に煙草を贈る

【水原】第二小學校全兒童は第一線皇軍勇士を慰めんと學用品代を節約して醵出した四五二圓七七錢をとりまとめ學校當局に寄託したので『かちどき』四百二十七箱を買入れ直ちに發送の手續をとつたがこの兒童の赤誠はいたく一般を感激させてゐる

都市問題會議へ 清州邑の出席者

【清州】來る十月十日から三日間京城で開催される第六回全國都市問題會議に派遣すべき邑會議員選出のため清州邑では十五日午後三時から邑會議員懇談會を開催、人選方を大河內邑長に一任したが結局高村新五郎、田中善兵衞兩議員に落ち着く模樣である

筆頭は工業關係
江原道の企業調べ

【春川】江原道は從來交通機關、殖産機關ともに恵まれず企業熱も低調であつたが、最近道當局の努力によりこの方面の整備も見るに至り殊にこゝ一二年間に新設された會社だけでも卅七ヶ所、總數は二百餘ヶ所に及び公稱資本金は六千四百七十六萬八千四百三十圓に達してゐるが種類別にすると工業關係が最も多い最近の狀況を分類すれば左の通り（括弧內は公稱資本金）

▲農林業五、（一、三三五、〇〇〇圓）▲商業二〇、（一六、〇八〇、四五〇圓）▲工業三五（三二、〇二七、四五〇圓）▲鑛業三二（一、三三〇、〇〇〇圓）▲水產業八（四三〇、〇〇〇圓）▲運輸及び倉庫業二九、（五八四、五三〇圓）▲電氣業六（一一、三三〇、〇〇〇圓）▲金融業六——▲その他二（一一〇〇〇圓）▲計一〇三（六四、七六八、四三〇圓）

明倫會講習

【開城】文

阿片密輸の手引き
根城は例によつて支那パン屋

【大田】十四日午後十時頃禮山郡大興面松石里元鉦坂の峠で同面長顧里潤金甲童（三二）を襲ひ『自分は禮山署の刑事であるが只今溫陽署より電話手配があり それによると溫陽市場で偽造紙幣事件が起り一味全部檢擧されてゐるがお前も共犯の嫌疑がある』と詐服のポケットから捕繩を取り出して甲童を縛りあげ所持の紙布から牛賣却代金九十一圓を強奪し捕繩を解き『明朝禮山署に出頭せよ』と言ひ捨てゝ牙山郡松嶽方面に姿を消した怪漢あり更に十五日午前零時半頃公州郡新上面文鉉里溫陽街道を通行中の利錫旦（五二）を襲つて銀時計と現金七圓を強奪逃走した事件發生、禮山及び公州署では直に非常線を張つて犯人嚴探中であるが兩刑事を裝ふ同一人の犯行と睨み忠南警察部では道内各署に嚴命手配し搜査中

刑事を裝ふ强盜
忠南禮山、公州郡下に出沒
手口から見て犯行は同一人

勞力不足の江原道

【春川】地下資源開發に伴ふ各種事業の勃興で江原道內の勞働者は著しい不足を告げ中でも日に二千名の勞働者を必要とする鑛業では道內【以下判讀困難】は五百名からの不足を來してゐるので本府に三百名の斡旋を依頼し殘りの二百名は道內で募集することになり、各郡に通牒し促してゐる

冥土行も一苦勞
石炭騰貴で火葬料も騰る

【大田】石炭の騰貴で火葬料が十月一日から改正……府では最近石炭の昂騰に伴ひ經營困難のため現在の府營火葬料金を左の通り十月一日から値上げすることになつた▲大人（十六歲以上）三圓、小人（十五歲未滿）二圓、死產兒二圓、改葬遺骨二圓五十錢

永同愛婦毛布獻納

【永同】愛婦分會では去る四日から七日まで會員總動員で軍慰獻納毛布その他の蒐集に當つたが毛布四十一點、綿入二十九點、襦袢三十一點、手袋十七點、チョッキ十點、毛皮類十九點その他多數の品が集まつたのでこの程軍事部所へ獻納した

廢物を賣つて獻金

【清州】市內湖水町防護團では去る十三日朝鮮一同が手車をひいて市內各家庭から廢物を蒐集し、これを賣却して得た五圓九十二錢を十四日清州署へ持參、國防獻金として獻納した

開城の八月貿易
總額百二十六萬圓
紅蔘の輸出目覺し

【開城】商工會議所調査による八月中の開城貿易は總額百二十六萬一千五百七十七圓で、前月より五一千二十五圓の減を見てゐるが前年同期に比べると六十四萬四千九百七十一圓の增加を示してゐる、右の主なるものは

◇輸出 紅蔘五一、七四八圓▲苎布二、一三六圓▲布類二、五九四圓

◇輸入 粟四四、九五〇圓▲石炭八、四〇〇圓

◇移出 衣類及身具類七七、九三〇圓▲食料品類五七、八七五圓▲織物類四一、四二〇圓▲織物糸類四一、三八三圓

◇移入 ゴム毛皮類五五、八五三圓▲機械類五一、一二〇圓▲木材類二七、三七七四圓▲油類一四、五九四圓

なほ紅蔘の輸出額は年々增加し多都町城として非常に頼もしい現象を呈してゐる

防共忠北支部 設置の打合せ

【清州】忠北道では朝鮮防共協會支部を設置すべく十七日午後一時から道廳知事室で金道知事以下各部長、各課長並に民間有力者が會合し種々懇談を遂げた

高射機銃獻納 龍仁郡民の赤誠

【龍仁】去る紀元節を中心にした第二回國民精神總動員强調週間中に於ける郡民一般の勤勞作業及び節約による貯蓄で高射機銃を獻納することゝなり兼ねて軍當局へ手續を取つたが、いよ〳〵十九日邑內驛前廣場で獻納式を舉行することゝなつた、なほ當日參列の平井大尉の講演もあるはず

驪州の體育大會

【驪州】神祠奉賛會では來る十月一日の秋祭の餘興として體育大會を開催することゝなつたが、長島同會長ほか役員は十一日同氏方に會合種々打合せを行つた

人の動き

▲金彌協氏（新任開城金組理事）轉任挨拶のため十六日本社江華支局來訪、十七日江華發赴任

▲朴監昇氏（元龍仁稅務署長）退官挨拶のため十四日本社龍仁支局來訪

▲浦原啓氏（新任龍仁稅務署長）十五日着任

▲金奭鐵氏（龍仁郡金融組合理事）同上

▲小野雅文氏（驪州第一金融組合理事）新任挨拶のため十三日本社驪州支局來訪

▲金翰殷氏（驪州公醫）同上

▲蔡大植氏（城大附屬醫院學部會頭）新任挨拶のため十三日本社開城支局來訪

▲……着任挨拶

花柳病科 皮膚・泌尿科 植木醫院 京城永樂町二丁目大通り 本町署前下 電本三五六七

衣笠産婦人科 醫學博士 衣笠茂 旭町一丁目一八八番地 電本5912

至急採用 女子事務員採用 一、高等女學校又は商業學校卒業者 一、年齡二十三歲以下 一、身體强健身元確實にして自宅より通勤する者 履歷書寫眞添付の上來社 面談 朝鮮鑛業開發株式會社 庶務課

懸賞尋犬 ヂェパード三歲牡九月八日逸走毛色ウルフ（淡灰色）中型犬、御連行又は御知らせの方に金百圓進呈 三坂通一〇五（電龍一〇二六）成歡農場牛乳販賣所

讓 鑛山 黃海道有り御望の方は御相談に應じたし 京城府 金斗熙

京日案内 料金表（料金十字前金）

讓る タイプライター 三號全商品及 中古 西大門町二ノ三 朝鮮人參製劑所

急募 內鮮人年齡不問事務及集金員として一人急募 京日案內廣告社

食堂 經營者の方は左記に來談を乞ふ 京城府光化門通二一八番地

貸家 文化式住宅二階付一階下三間 家賃 乙番

醫師 內科或は小兒科に經驗ある者 仁川仲町 川口病院

女子給仕採用 一、女子給仕 若干名 年齡十五、六歲 高等小學校卒業程度希望者 履歷書持參本人來談 京城府黃金町二丁目三一番地 日本鑛業株式會社京城支社

寫眞 寫眞機材料 京城武橋町 電話本局二三四番

貸家 文化式二階付 六疊、四疊半 乙家 京城府

アパ 小人數の方に限る 京城府桜ヶ丘入口 電話六七一九

特別案內

女子事務員募集 高女卒業程度希望者 京城府本町一丁目一四 日滿商事京城支店

女子事務員並給仕採用 安田銀行京城支店 庶務課

男子內勤社員採用 一、中等學校卒業者 一、成績優秀 一、身體强健 日本生命京城支店

第二回住宅地分讓 場所 櫻ヶ丘 松雲台住宅地事務所 電話（2）七九七番

社員至急採用 朝鮮商工新聞社京城支店

貸事務所チ求ム 朝陽鑛業株式會社 電本六七二一番

十 基督教のことは京城新生會に 京城府貞洞 京城新生會 電光1760

池田の甘栗

鐵線荷造機 常鐵荷造機 代理店 湯澤商店 京城府古市町四三 電話本局六三四七

院長 醫學博士 織田正德 內科 レントゲン科 入院 織田病院 京城府花園町 電話本局（2）二三四九

パピリオクリーム いちど、顔の感じが、變るでせう。これまでの厚手のクリームをお使ひの方が、これでお化粧なすつたら。 A普通のパニシングの方に B荒れ性の方のパニシング各65錢 Cファンデーション白粉下85錢 見本四錢切手・デパート有名店に有・東京麻布本村町 伊東化學研究所

專門製作販賣 神輿・御宮・太鼓 本店・東京 錢屋神佛具店 京城黃金町三丁目電車道 電本一七五五番

國產の王座 クラウン萬年筆 ペンの走り心地 スラ〳〵と早く 氣持ちよく書ける 萬年筆

止血 トロムボゲン「ラジ」 醫療用綜合止血ホルモン劑 血液凝固促進性ホルモン劑にして效果確實粘膜を刺戟又は腐蝕する等の副作用なく殊に內服劑は用法簡易の故に頗る賞用されてゐる 喀血 血痰 胃腸出血 痔出血 外傷出血 其他各科 內服錠劑 10錠 20錠 50錠 「喀血の治療法」進呈 株式會社藤澤友吉商店 大阪市東區道修町 東京日本橋區本町 T135

●日の出を拜む ノーシンをのむ それで一日爽快●

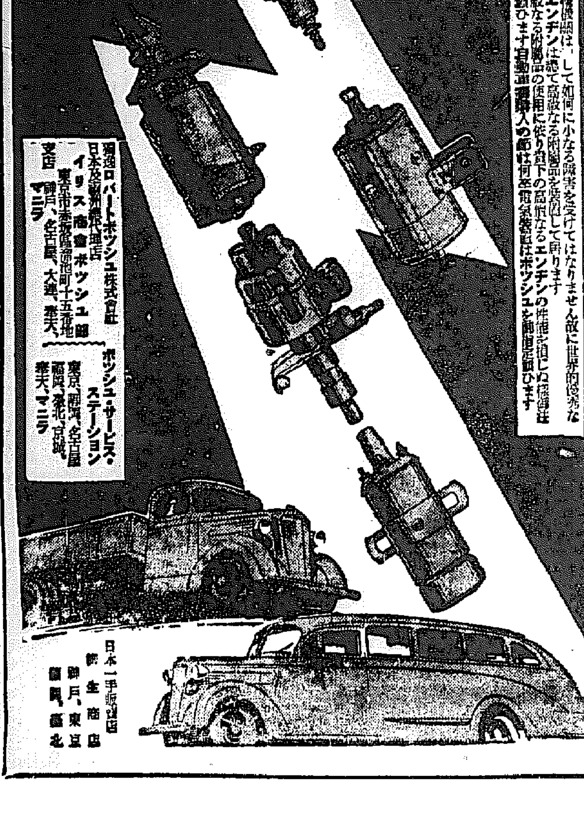

Bosch 運轉機關は如何に小なる障害を受けてはなりません故に世界的優秀なるエンヂンは總て高級なる附屬品を採用して居ります 低級なる附屬品の使用に依り高價なるエンヂンの性能を損じぬ樣御注意願ひます自動車購入の節は何卒電氣裝置はボッシュを御指定願ひます 獨逸ロバートボッシュ株式會社 日本及滿洲總代理店 イリス商會ボッシュ部 東京市赤坂區溜池町十五番地 支店 神戶、名古屋、大連、奉天、マニラ ボッシュ・サービス・ステーション 東京、福岡、名古屋、福岡、京城、奉天、マニラ 日本一手販賣店 師生商店 神戶、東京 福岡、臺北

慢性胃腸病にはアイフ

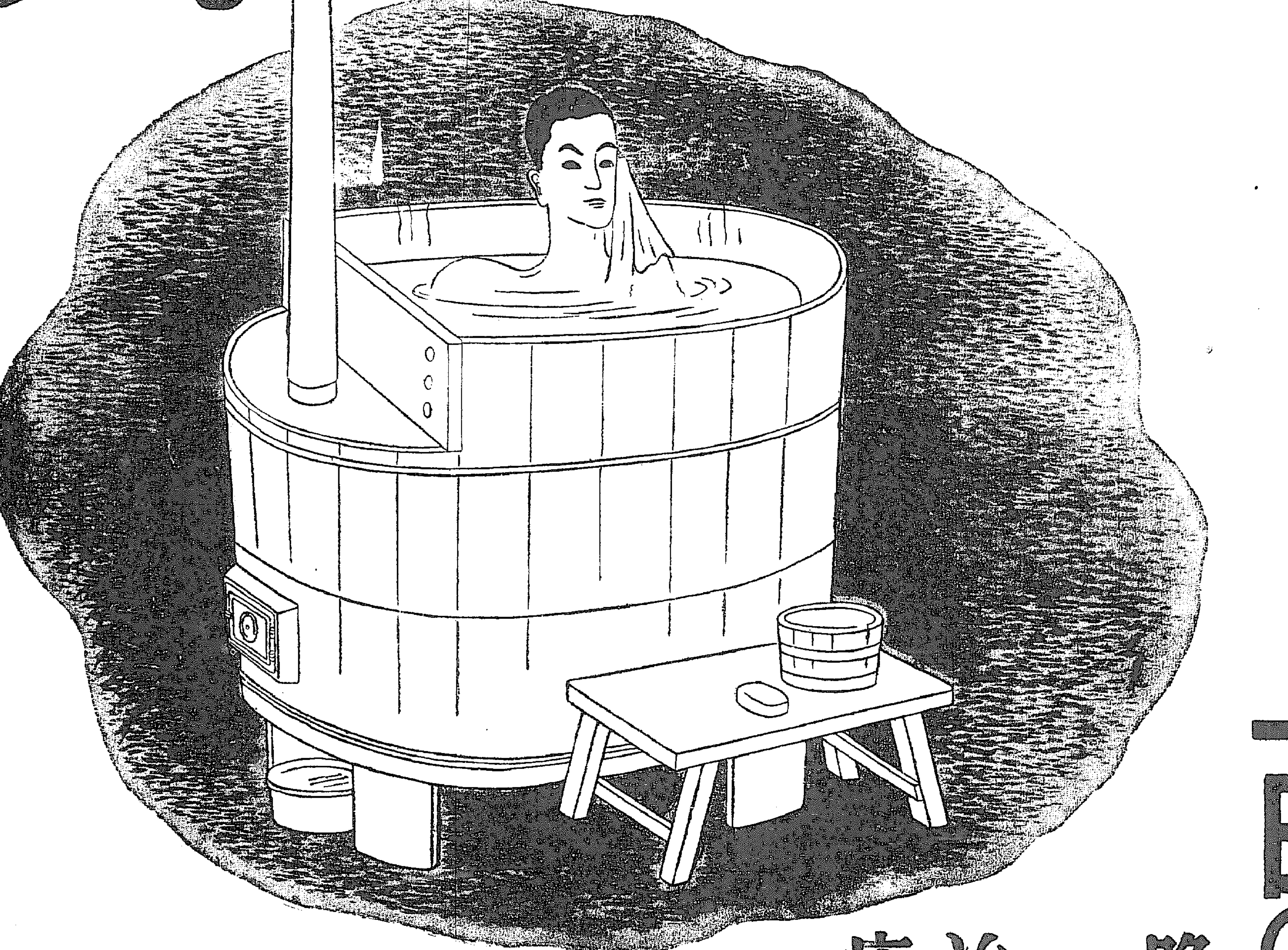

一日の體の疲れは
晩の入浴で癒えるが
一夏の胃腸の疲れは
治療藥アイフで
癒さねばならぬ！

長い夏の暑熱に唯さへ弱つた胃腸は、氷や果物、ビール、サイダー、アイスクリーム……と望むがまゝの不攝生に傷めつけられ、極度に衰退してゐますから、充分機能の恢復してゐない今、急に種々の飲食物を詰め込んだり、朝夕の冷氣にうつかり寢冷えしてお腹を冷やしたりすると、それこそてきめん下痢、腹痛に惱まされ、急性胃腸カタルの原因を作るやうなものであります。殊に慢性の胃腸病で榮養が惡く、身體の衰弱が甚しいと抵抗力も鈍つてゐますから、僅かな油斷から症狀を增惡させたり、赤痢やコレラ、腸チブス等の傳染病に冒され易いものであります。

それですから、かうした胃腸病の好發時、亢進期には食物の選擇、攝取に注意すると共に、夏に荒された胃腸機能を速に恢復、整備して置くことが最も緊要であります。それには單に消化酵素を補給したり、榮養劑を安用すると云ふよりも、病源である胃腸內壁の炎症、糜爛、弛緩等、器質的な障碍を除くことが第一であります。

治療藥アイフには丁度かうした病源的な治療作用に加へて、對症的な藥効もあり、主藥が胃腸內壁の病變部に沈着して食物、消化液の刺戟を防ぐと共に、胃內の酸度を低め、炎症、糜爛を治癒に向はせる外、分泌や蠕動機能の異常を整へ、胃腸筋肉の弛緩を引緊め、腸管內の有毒物質を吸着して體外に排泄する等、廣汎な病源治療を營み、併せて、胸やけ、噯氣、惡心、胃痛、腹痛、下痢、嘔吐、消化不良、食慾不振等の諸症狀をも消退して機能を補正、强化しますから、夏の衰弱恢復に、食慾、消化力の調整に今必須の治療藥として賞用せられて居ります。

大阪市東區清水谷西之町
發賣本舖 順和商會
振替大阪三四五五番 電話(東)五〇〇〇・五〇〇二・五〇〇三番
東京 東京市本郷區眞砂町九番地 振替東京六二二八八番 電話小石川(四)〇一〇〇番
大連 大連市山縣通一丁目 振替大連三七六五番 電話七六〇八番

藥價

四日分	七十五錢
八日分	一圓五十錢
十七日分	三圓
特製三十一日分	五圓
重症には	特製アイフ
便秘症には	加減アイフ

◀全國到る所の有名藥店にあり▶

『空中戰の勝利も肉彈の一手ぢや』

民間航空育ての恩人

老いを忘れて語る奈良原男

昨夜公會堂で開催された京城軍事後援聯盟主催の肉彈航空機講演會で悲壯なる熱辯を振つて京城人の血潮をわかした我國民間航空界の始祖として有名な日本輕飛行機倶樂部會長奈良原三次男爵は、十七日午後朝鮮ホテルで七時からの講演會に臨むまでのひと時を氣輕な航空談に割いてくれた、さすが飛行機のぬしだけあつてつい隣から來た人のやうに疲れの色も見せぬ顔は、どこか老いたる荒鷲と云つた感じだ、大正元年に來鮮し京城、平壤と各地で飛行機の妙技を示して在鮮の外人達を仰天させ「偉なる哉日本、もう朝鮮へまで飛行機をとばして來てゐる」と感歎させたなど苦勞した廿二年前來鮮の思ひ出から話の緒口が切られて行つた

「永い間の練習期を經へて始めて所澤で飛んだのは三十年前の明治四十四年だつた、何しろ一切合切自分の手製で當時の飛行機としては

世界的水準 だつたが五十馬力の發動機を備へたんだからね、ほんの短い空の旅ではあつたが兎に角純國産品で空中に浮んだのは自分が最初だ、當時に比べると飛行機の進歩は……」などと今更語るのも可笑しい位の世の中になつて來た、日本の民間航空士の半數以上は自分が育てあげた愛弟子だが、今度の事變で御國のお役に立つてゐる者も多く、壯烈に空中戰を演じて、敵の陣兵陣地を…けて自爆した〇〇の勇士もあると聞いて…つたが、自爆に先立つて僚機を指揮させ指揮旗へ別離の禮をし…がら雲の中に英魂をとばして行つた、この精神力が日本の航空戰術、殊にヘルダイビングの比類なき

强味を作り 上げてゐるのだらう、自分は常に飛行機は一重あるのみと云ふ教導方針でやつて來たが、實際飛行機でも最後は精局肉彈だ、外國の勝れた航空士は戰に臨む際車輪を落して必死を期つるさうだが、日本では車輪のあるなしに拘はらず常に必死の飛行なのだ、今事變の空中戰は支那だけと闘つてゐると思ふと大違ひで實際は各國で製作された飛行機を向ふに廻してゐるのだから、これこそ一機…の猛烈ぶりだといへる、この輝かしい戰果も燃ゆる體當り精神の一つの現はれだと思ふ」

空中戰の話になると老いたる荒鷲もすつかり夢中になつて口角泡をとばす「空戰を御覽になつたことがありますか？」と話を一寸ローリングさせると「いや殘念ながらないんだ」どうやらポケットに入りさうなので「何時ごろ迄で操縦をなさいましたか？」などと愚問を發してみる

男爵の熱辯 がエア「隨分昔の話だよ、僕も今年六十二だからね、しかし飛行機にはしよつ中のつてゐる、愛弟子に操縦させて同乗するのも頗る愉しい氣持だが、矢張り自分で操縦してゐた時分が懐しい、自分が輕飛行機の普及に生涯を捧げてゐるのは日本にも早く空のタクシー時代を實現させ、好きな時に飛行機を拾へるやうな世の中にしたいからだ、立ら際に「お歸りも汽車ですか？何故お手のものの空を御利用なさらないのですか」ときいて見たら

「ロハだから」この頃のやうに乘客が多くなつては氣の毒で旅客機の狹い席などを占めてをれんよ、歸りも勿論その意味で汽車にすることになる譯だね」（寫眞＝朝鮮ホテルに寛いだ奈良原男爵）

竹田宮妃殿下

御八十日振りで 御歸京遊ばさる

【東京電話】竹田宮妃光子殿下には七日午後五時二十分東京驛御着、御在滿部隊の慰問に渡らせられてから八十日振りに御歸京あらせられた…

紛糾の鍾券に

鍾路署遂に活動開始

【京城】鍾路の券番合同紛糾問題はその後策動派の活動が愈々猖獗となり鍾路券番の事務員數名も策動派に通じて同券番の内部暴露戰術に出で、一方當局に對しても芳ばしくないデマが飛ぶ有樣に業者の自覺をまつといふ意味から傍觀的態度をとつてゐた鍾路署でも、花柳界を中心に波及を及ぼす影響も大きいのでデマの根源を一掃、業者の自覺を促して鍾路自肅を期すこととなり、十七日遂に取締りに乘り出した、まづ風評にあるやうな支配人をめぐる不正事件の眞相取調べに着手してゐるが、さて結果は單に支配人に不正があつたのか、それとも一部策動派の謀略かを摘發究明する方針で成行が注目されてゐる、なほこの取調べの進行につれては學士派の裏面もクローズアップされるわけで、この機會に鍾平花柳界の粛清が要望されてゐる

千圓紛失

平壤京城間で

元山府本町二丁目厰安鎭君（二二）は十六日午前十時五十分京城驛着列車で平壤から入城したが、平壤京城間の同列車で現金一千圓（百圓札十枚）を盜まれた事を京城驛で下車した時發見、本町署へ屆出た目下犯人搜査中

露店商人取締

京城府…

學士樣でも、重役でも丸腰で米俵擔ぎ

森本部隊の異彩・松寺特務兵

【〇〇にて中川特派員發】身は學士樣でも重役でも、家柄の御曹子でも矢彈のなかにかは無腰で孜々として米俵をかつぎ、挽馬の口綱をとり、あるひは彈藥運ぶわれらが

特務兵 の任務は重し、その数や神々し——松寺彪君（確定銀行員）もわれらが誇る特務兵の一人である、湯村本府農林局長を兄に持ち嚴父は故松寺元京城高等法院長であると云へば松寺特務兵も名門の出であるが、いまは誉れの特務兵となり米俵を擔ぎ炊事をやり、矢彈の中に飛び込んで彈藥運ぶ戰場の勇士として他の特務兵と何等かはるところがない、戎衣のあちらこちらが破れ顔も日焼けした顔は黒光りに光つてゐる、方面の跡がありありとわかる、松寺特務兵は森本部隊高田部隊附であるが、上官には京城帝大伊藤内科出身の平智強軍醫大尉や京城醫專出身で相撲選手であつた森醫師が居り、松寺特務兵の精勵ぶりにかへつて

上官の 方が恐縮してゐる位だ、はじめのうちは四斗俵や炊爨藥品を擔ぎ上げることが出來ず「それで特務兵の務めが出來るか」と怒鳴られた松寺特務兵も力の養成とコツを覺え天晴れ特務兵となつた今では衛生材料藥品と彈藥運びが松寺特務兵の任務である から一層重大だ、萬一傷兵を生じた時は藥品とそして彈藥運搬が運ばれなつた

息子の放蕩に父親身投げ

危ふく警官に救はる

十七日午後四時ごろ漢江人道橋上に佇んでゐた年齢四十五歳位の朝鮮人男が突然身を翻して河中目掛けて飛び込んだが、折よく鷺梁津近で水上警戒中の龍山署石浦巡査が發見、勇敢にも河中に飛び込み救ひ上げたが、この男は黄海道平山郡新南面長川里鄭高亢（假名）で去る七月一日息子の鄭貞（二〇）が實印を持出し不動産を賣却しその金を持つて京城に逃走したのを追つて來たが探し當らず息子と土地家屋を同時に失つた悲しみから投身自殺を圖つたものである、目下同署で保護中

張鼓峯事件戰歿將士

羅南の合同告別式

【上】式場全景【下】弔辭を述べる中村軍司令官

片方の眉毛を落して逃亡者の目印に

募兵に苦心慘たる廣東地方

【香港押兼特派員發】最近廣東省第二區翁源縣地方から避難して來た者の話によれば

當地第四路 軍第一師管掘集軍の中約六千人は第一次上海戰に出征し六千人中脱落した者わづか三名で彼等の話によると上海方面の戰爭では日本軍飛行機が飛來すると共に野砲が飛來しまたたく間に彼等の部隊は全滅し殘る者は手をせずに全軍殲滅したとのことである

その他北京興縣附近で時々募兵があるが皆兵たることを好まず先を爭つて逃走する有樣である、募兵の方法は各部落における廿五歳以上三十五歳までの壯丁の姓名を記載、これを一個の容器に納めこの中から

所要の人數 だけを摘出する方法をとり、これに當つた者は否應なしに募兵員に連行される、しかも同數を重ねるに從つて希望者は益々少く多少とも金錢の都合のつく者は安全に他地方に脱出し益々募兵困難を極めるに至り募兵責任者は自分の割當數だけの頭數を揃へる事困難となるので

地方における頭數でいはず、この年齢に適當する者は强制的に拉し來りともかく頭數だけを揃へて廣東地方に連行してゐるが、この途の途中においても逃亡者續出し目的地に着くまでには數百人を算する有様、ことに一計を案じたのが現集した壯丁の全部の片眉毛を剃落すことで、それによつて逃亡しても直ちに取押へるに便としてゐる

張鼓峯事件無言の勇士

けふ入城

張鼓峯事件に戰歿した〇〇部隊平原中佐以下七柱の英靈は十八日午後二時十五分京城驛着列車で入城直ちに同三時四十分發「のぞみ」で懐しの故山に歸還することになつた

與太者一味

通行人から捲上ぐ

十七日午後四時ごろ京城通義町七ノ一〇許龍武君（三〇）が京城クラウンド鍾路を通行中數名の男が無理矢理に賭博に誘つてゐるのを本町署員が捕へて調べると、京城光熙町二ノ一六四車容錫（二）外四名で同年後二時ごろ新堂町昭和工科學校附近で京畿道廣州郡九川面中臺勇さん（四）を同様手口で引龍へて同氏の所持金十圓を捲上げて逃走した外、街のギャング一味と判明、目下嚴重取調べ中

消防手採用試驗を施行

京城消防署では二十八日午前八時から消防手採用試驗を施行

資格は尋常小學校卒業者若しくは之と同等以上の學力を有する年齢二十歳以上三十歳未滿の内地人男子に限る、志願者は來る廿九日迄に履歴書を京城消防署に提出されたい

府尹さん土幕見學

◇さてどんな名案が生れるか

京城府の大京城計畫に一つの癌となつてゐる府内新設町、新堂町の數百戸を擁する大部落を始め數十ケ所に散在する土幕民部落は都市美觀の上からも衛生的見地からも撤去するか、二、三ケ所に纏めて公營の細民住宅街を建設して收容するため京城府では都市計畫課衛生課が中心となつて土幕民の登録制並に衛生施設の改善に乘出すこととなつてゐるが、かうした狀態なのでこの敦岩里地方は人口廿萬人位の田舍であるが現在一萬人以上の壯丁が行方不明であるとのことである

女房に

來てがありませんから困ります」と頗る不謹の答辯で抗議を申込む讒笑ましい一幕で相撲の選手だつた森中尉と松寺特務兵が腕相撲をかしへあげながらウンとこどつこい、それからわれらが松寺特務兵はかうして力を養つてゐる【寫眞＝中央松寺特務兵、向つて右森中尉、左平賀大尉】

本日が日の丸の軍扇で應援した…

「たとしたら大變だ、常に第一線に飛び出し無腰の特務兵も鉄砲に突き込み話は突擊隊と一緒だ、それにお上官の炊事も大事な役目で、一寸松寺特務兵の炊事姿を想ひ浮べてみて下さい、第一線は材料がないので料理に困る、カレー粉のないライス・カレーをつくつたり、親子丼、草のあへものEFC、森中尉が「松寺は料理が上手ですよ、それで女房はいらんさうですから」と揶揄すれば、松寺特務兵『條件なとを云はれますと

松林中に白骨死體

十九日午後四時十五分京城驛發「あかつき」で一路〇〇に急行する（寫眞＝本社來訪の岩崎大佐）

十六日午後一時ごろ京畿道廣州郡隱里面嶺面松林中に茶色の背廣を着し殆んど白骨化した腐爛死體が轉つてゐるのを薪取りに入つた附近の農夫が發見東大門署へ屆出たが、十七日午後一時から京城地方法院宮地検事、東大門署松下警部、警察部から現場檢證

二ケ月を經過し附近に顔入れたる懸章前器一點を發見、官武署と見られるが他に所持品なく身元不明で更に外傷と認められるべきものもなく先づ懸仁面に引渡し假埋葬に附したが、自殺か？他殺か？絞首の腐爛死體事件として東大門署では内査を進めてゐる

長勇大佐放送

ＤＫも中繼

張鼓峯事件の大立物として武勇談を一世に轟かした長勇大佐は時局下に活躍當京城通過中で十八日午後九時廿分から藝賓スタヂオから中繼でＤＫのマイクを通じ『張鼓峯事件と皇帝の鏡が戰に就て』と題して全朝鮮の放送部隊の戰を聞かせ、將兵の認識に力强い示唆を與へることとなつた

桐谷、緒方兩勇士の遺骨

京城驛通過

張鼓峯事件勃發と同時第一線に走り勇戰奮鬪の末戰死した佐藤（畐）部隊桐谷嘉助曹長、佐藤（幸）部隊緒方四郎軍曹兩勇士の遺骨は合同告別式を終つて十七日午後四時十五分『あかつき』で桐谷氏の遺骨は實兄信一氏の手に、緒方氏の遺骨は實弟惟雄氏の手に護られそれぞれ郷里へ向つたが

桐谷氏は千葉縣香取郡中村田身で八月九日午後三時五十二高地の戰鬪で、緒方氏は宮崎縣西臼杵郡三財村田身で張鼓峯攻撃戰に共に赫々たる武勳を樹てた勇士である【寫眞＝京城驛前の兩勇士遺骨】

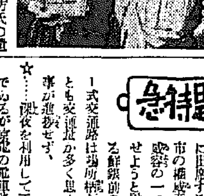

岩崎大佐榮轉

十九日京城發

〇〇部隊長に榮轉した前朝鮮軍兵務參謀兼朝鮮憲兵隊長岩崎民男大佐は

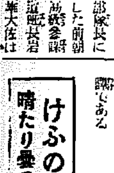

警察案内所へ引越し

和信へ

警察案内所は場所の都合上から十六日朝鍾路和信五階に引越しをした、こゝも三越の森本主任がかけ持つことになり細美陸婦氏が常任で案内に努めてゐる

初日の十六日には七名の客がみえたがやはり渡航に關する相談が主であつた、場所が『京城銀座』の中に位してゐるだけに前後の好成績が期待されてゐる

【東京電話】第三回全日本學生自轉車對抗選手權大會第一日は十七日午後零時半から戸山學校トラックで擧行した

全日本學生自轉車對抗選手權大會

▲一千米速…

B、一、宋淳月（延專）一分三十三秒

▲五千米競…

A、一、李淳白（延專）八分十九秒四

C、二、宋（延專）

▲一萬米競…

A、一、李淳白（延專）無記録

▲三千六百米リレー決勝

五百延專

得點 リレー慶應六、法政四、立教五、明治三、延專二

村上鬼城翁

【高崎電話】俳壇の耆宿村上鬼城翁は本年七月以來持病のため高崎市の寓居で療養中十七日午後五時遂に永眠した享年七十四

話題特急

來る十月十日から三日間京城府で開催される全國都市問題會議に出席する日滿各都市の權威者に京城の威容の一つとして見せようと計畫してゐる鮮銀前のロータリー式交通路は場所柄だけに深夜とも交通量が多く思ふやうに工事が進捗せず、

☆……深夜を利用して工事を急いでゐるが京電の電車路線切換が意外に遲れたため、すつかり豫定が狂ひ十月末か十一月初めでなければ竣工を見ない模樣で、張り切つてゐた京城府當局をがつかりさせてゐる

☆……その上十一月になれば樹木の植付も出來ず、噴水も噴かぬ外…の處があるのでこのところ府民待望の京城名物鮮銀前の棒地帶ロータリー式交通路も本格的にお目見得は明春となつた譯である

けふの天氣

晴たり曇つたり

十行ニュース

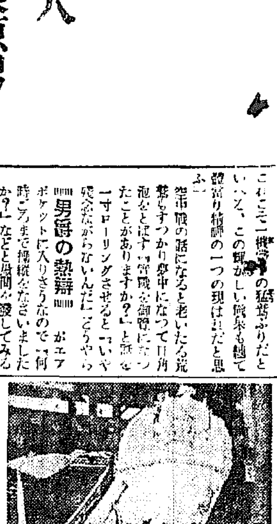

ウ女王四十年記念

【アムステルダム同盟】ウィルヘルミナ女王御即位四十年記念式は九月三日から十日にかけて盛大に行はれたが、これを記念してアンマーク飛行旅客機オランダ號の進水が行はれるので女王に獻納作られた新ランチで式場に臨御遊ばされることとなつた（寫眞＝見下ろされるランチの手入れ）

生活改善講演會

京城府社會課では非常時下に於ける生活改善運動に拍車をかける爲め、生活問題の權威山下信義氏を招き十七日京城を振出しに左の日程で生活問題の講演會を開催することとなつた

▲十七日京城▲十八日仁川▲十九日開城▲廿日平澤▲廿一日水原▲廿二日安城▲廿四日京城（各日の中央青年團に對して）

開拓青少年團出發

【神戸發】全國の青少年を糾合した滿蒙開拓青少年義勇軍三百二十名は十六日神戸出帆の熱河丸で壯途に上つたが一行は栃木の百五名をトップに

福島四十三名▼大分二十八名▼福岡十七名▼三重十六名▼廣島北海道、茨城各一名からなり、今回は珍しくラッパ鼓隊五十四名を含んでをり、北滿開拓に於いて開拓事業に從事する

人氣三力士應召

【大阪發】角界も應召の波にのつた花形力士中一度は小結まで上つた幕内の人氣力士九州山をはじめ幕下筆頭一の宮、十兩六尺三寸の巨漢雅や若山の三力士は今回名譽の召集令に接したので協會では折柄興業中の東京相撲大阪大場所二日目の土俵上から發表滿員の大觀衆から彈丸も破れよとの拍手をうけ勇躍〇〇に入隊した

鐵道記念日の行事

來る二十八日の鐵道記念日に例年通り催し物など開いて祝福し合つたが今年は時局柄何事も質素を旨とし當日は早朝花城從業員は朝鮮神宮に團體參拜を行ひ第一線將兵の武運長久を祈願することになつた

銘酒 大正櫻

ウヂジフ 惠 油醬

吸血鬼退治 芳香 ハイナシン

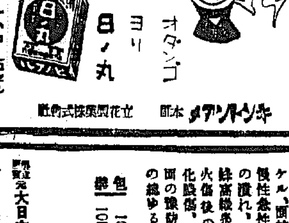
オイシイ 日ノ丸 ビタミン入菓子
オダンゴ ヨリ 日ノ丸
ケイヒンイリ 一ハコ 五セン
本舗 キンシトウアメ 立花製菓株式會社

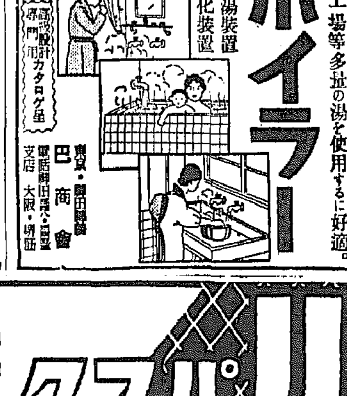
給湯に最低の燃料で最高の能力を特長とする竪型横型、貯湯式の各装置ありて高級家庭客用浴室旅館、工場等多量の湯を使用するに好適。
巴ボイラー
大浴場釜、配湯装置 水道衛生、淨化装置 設計施工請負
設計御相談 専門カタログ呈
東京・神田錦町 巴商會 電話神田…番 支店 大阪・堺市

大やＤＯＧ ＳＨＯＰ
東京日本橋三越前 大坂犬の…

中西トンデ
京城驛前 トンデ西中

水口明著
金儲と利殖の早道
四六判五十頁 定價十錢 切手代用可
何事を成すにも一應の知識や準備なくして成功するものではない、只漫然と金を儲けたいと言ふ樣な空想のみで成功した人は一人もない。本書は利殖の定跡とも言ふべき權威書で、金儲けと利殖の方法に就いて實例十數種を擧げて詳述したものである。
（内容の一部）資産增殖の秘訣三ケ條・金作りの信條・貯める事と殖やす事の相違點・利廻計算に心せよ・金の働かせ方・投資の比較對照研究・年數十割の利殖實例・資金十倍活用法・確實な方法で一萬圓を得るにはどうしたらよいか又何年掛るか。
發行所 東京市日本橋區 富久屋出版部

週間雜誌 慰問品には雜誌が一番 雜誌は講談社の愛國雜誌！
●九雜誌何れも大評判、この際お早くお求め下さい。

きつと治る…腦病と神經衰弱の病原療法
▼神經衰弱や腦病が中々サッパリと治らぬので……
ノーソ（腦藥）試藥送呈
頭痛、逆上、不眠症、健忘、精力減退等に惱む方は試みられよ
▼申込所＝東京市…ノーソ研究所

腫物と切傷の化膿防止と治療に
マルピー印 セナチゾールパスタ
適應症 フルンケル、カルブンケル、面皰、水蟲、耳漏、慢性急性中耳炎、凍傷の潰れ、外傷、丹毒、蜂窩織炎、瘭疽、乳房炎、火傷後の皮膚化膿、化膿傷、膿痂疹、頭瘡其他皮膚粘膜の總ゆる化膿性疾患
包裝 10瓦 三〇錢 100瓦 一圓五〇錢（藥瓶あり）
製造元 大日本製藥株式會社 本店 大阪道修町 支店 東京本町
全國到る所の藥店にあります

麗人荘

〔61〕 竹田敏彦作 伊勢良夫畫 【禁無斷上演映畫化】

盛春 (二)

緋紗子は、手紙を取上げて、すぐに中味を開いたが、心の方が先に懸いで、手紙の文字は、たゞちら〳〵と眼の前で躍るだけだつた。

『この土曜日から日曜にかけて、お父さまと一諸に、いらつしやると仰言るんだよ……あの方も、本當に腰を据ゑてるなさるらしいよ……』

章子の聲は意外な姫の幸福にい

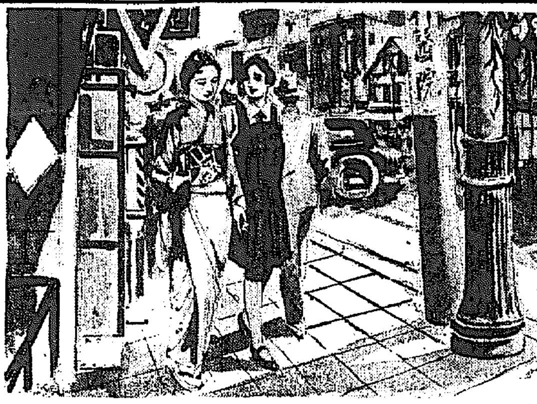

くらゐ昂奮してゐるやうだつた。

緋紗子は夢中で聞きながら、やつと手紙を讀み終つて、母の前へ返した。あの方のお父様つて、何んな方だらう——緋紗子は、自分を試驗されるやうな不安で、今から胸がどき〳〵した。

『大變ですよ……よつぽどしつかりしてゐなくちや』

『何だか怖いみたいだわ……』

緋紗子は、子供らしく、聲へそやうに母を見た。

『せつかく水野さんが一生懸命になつてくだすつても、お父さまに笑はれないやうにしないと駄目よ……』

『困るわ……何うしても御挨拶に出なければならないでせうか』

『それは當り前ですよ……お前を見にいらつしやるんぢやありませんか』

『お母さまも、試驗されるか知れないわね』

『それはさうよ……』

章子は言つたが、どんな風で、自分の過去が知れないとも限らないと思ふと、緋紗子よりも、ずつと章子の方が内心は不安だつた。

緋紗子は、女學校の制服の洋服を出して、昔日のやうに心ときめかして穿出した。

金曜日には早く起きて、電車へ行き、丸ビルの美容院へ行つて、綺麗にパーマネントと、化粧をしてもらつた。

その歸りに、目黒にある明徳女學校の寄宿舍へ寄つた。

『あら……』

葉子は、玄關へ驅け出してきたが、見違へるほど美しくなつた緋紗子を見ると、

『まあ、どこのお孃さまの御入來かと思つたわ』

『いやな葉子ちやん……』

『だつて、あんまり綺麗なんですもの……何時の汽車でお歸り…』

『六時の汽車にしようかと思ふの』

『ぢや、まだ二時間あるのね……銀座へでも行つて、水野さんを呼出して、御飯をおごらせない?……』

『馬鹿ね……』

『ほつほゝ……とにかく出ませうよ。私舍監に、さう云つてくるわ』

葉子は、奥へ引込んだが、十分ばかりすると、にこ〳〵しながら出てきた。

二人は、それから銀座へ出た。

銀座の賑かな鋪道を歩いてゐると、緋紗子は、新芽をふいた柳にも、店々に飾ふ春のデコレイションにも、もう一年も東京を離れてゐたやうな懐しさを覺えて、何かわく〳〵した幸福に胸が躍つた。

若い綺麗な夫婦者などが、しきりに緋紗子の眼にうつつた。

『みんな男の人、お孃樣を見るわ』

葉子は嬉しさうに囁いた。

『いや、そんなに冷かしちや』

『ほつほ、だつて本當だもの』

二人は幸福だつた。

本社特選 中島大棋戰

四段 赤岩嘉平
先番二段 八木定(京城電氣、營業課長)

【7】

●五九る ○六〇わ ●六一を ○六二わ ●六三ぬ ○六四る ●六五り ○六六り ●六七り ○六八ち ●六九を ○七〇ろ十 ●七一り ○七二ぬ ●七三ぬ ○七四り ●七五り

六七五五八九九十八十十一五五六四五

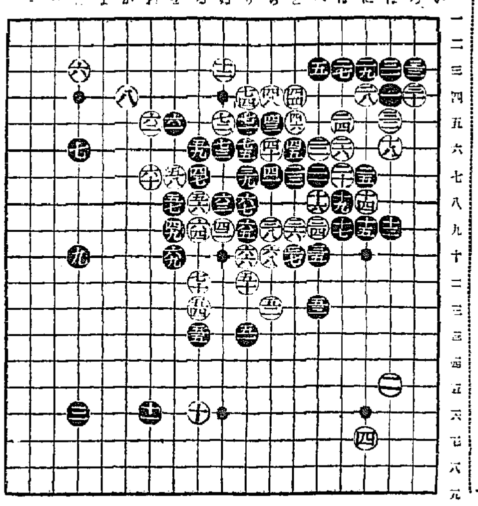

中央の戰ひ一段落

滿足出來ぬ黑の收束方法

講評 七段 瀬越憲作

〈白に五八と切斷され、中の一群を如何にして凌ぐかが黑に課せられた當面の問題である。

そこで黑は先づ五九とノビ、以下白六二とコスミツケられ、左方への逸出不可能となるに及んで、六三、六五と出來得る範圍內に於て打たずに濟ましたい手も、打たざるを得ぬ狀態となり、結局七五と眼二つで辛くも活路を得、輕薄に收束した。

活きはしたが……

◇だが黑七五となつた結果は、決して黑の滿足し得るものとは云ひ難い。それは左邊を薄くしたからに外ならない。

恐らく黑は中石を活きに汲々とし、外部に及ぼす影響にまで意を注ぐ餘裕はなかつたのであらう。

但しこれが爲に黑が全面的非勢に陷つた譯でない事は、斷定して憚らない。

◇白としては六八で六九にハネて打つ方が、より以上の好果を得られたと思ふ。

さう打つた場合、黑六八にキツて中の四子を取れば、白も『わノ九』と打つて二子を取る。

而して白十六以下の四子は、純然たる廢石とは云ひ難いが、ある程度までその使命を果した石であるから、捨てゝも然程惜しくはない。況んや白『わノ九』と打つて黑四九、五七の二子を取り、中央の厚壯を期せられるに於てをや。

故に白六八で六九にハネれば、恐らく黑は『わノ九』にマガるであらう。とすれば白はそこで六八とツグ。つまり圖の如く單に白六八にツグと、黑六九の絶好のノビキリを先手で利かされ、白は形を崩され七十と好まざる手を以て受けなければならぬからである。

◇さて評者は黑五九以下七五までとなつた結果に、不滿の意を表して置いた。

では黑は中央の一群を捌くに、如何なる手段を以てするのが、この場合妥當であるかと云ふに、黑五九とノビ白に六十とヒカれては以下七五までは必至の結果であるから、黑は五九で他に良策を捻出せぬ限り、詳より優る結果は得られない譯である。

五九に代る良策は

◇その意味から黑五九を以ては直ちに六三、六五と打つて行く手段を推奬する。

當は六三、六五と、中央を打つ事は、黑としてあまり好ましくないのであるが、稍々擬待した結果これが最も妥當の手段と、確信を得たからで、形とか筋には拘泥しない。

黑若しさう打てば、如何なる結果となるであらうか、以下圖を掲げて細解を試みる。

參考圖黑が一、三と打つて行けば、以下白十までは必然の結果である事は、首肯し得るであらう。

——白八で九にハネて來れば、黑十二とアテ白十一とツイだ時、黑八にキツて中の四子を取るから、これは黑が甘い。

白十に次いで黑は十一とアテ續いて十三とオシて打つ、すると黑十七まで當然の推移。

そこで白十八、二十と打つて中の黑を取りに行くと、黑二一とマガられて逆に左方の白を挪殺されて了ふから、これは白が無理である。

即ち白二二とトンでも黑二三とコスミツケられ、白二四とノビ出すのは黑二五以下と打だれていけないし、と云つて白二四で二五にツイだ處で、黑二四とオサへられ中の黑は四手あるに對し白は三手あるから合負である。

又白二四で二八にツキアタつて來れば、黑二二にグズんで良い。

では白二二で二三にトベば如何なる。それは以下黑二八白二五黑二二白二九黑二六白ツギ黑い白三二黑三、となつて矢張り白三は取られて了ふ。

要するに白十八と打つて中の黑を取りに行く手は、成立しないと云ふ結論を得る譯で、從つて白十八では二二にトンでゐなければならぬのである。

白がさう打つた後の變化は、紙面が盡きたから明日に讓る。

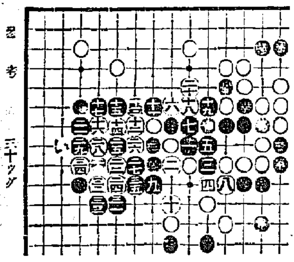

參考圖 三十ツグ

ラヂオ

十八日(日)

第一放送

朝の部

午前六・〇〇(東)ラヂオ體操
六・二五 ニュース
六・三〇(東)季節の話題の演題『秋の球根の植ゑ方と手入れ』 秋庭俊彦
六・四五(東)季節の聲
七・〇〇(東)時報、今日の天氣見込
七・〇一 修養講話 身を以て人に先んず 陸軍中將 林彌三吉
七・二〇(東)朝の音樂(レコード)
九・二〇(城)氣象通報
九・三〇(東)うたのおけいこ(テキスト四六ページ)『戰地のお父様へ』(一) 柴田秀子
一〇・〇〇(京)日曜勤行—京都天台宗門跡寺院毘沙門堂より中繼
一、經讀夜叉修法 導師門跡 杉谷義良 他・一山僧衆出仕
二、法話 國家鎭護と夜叉修法 門跡 杉谷義良
一〇・四〇(東)週間を顧みて(錄音)
一一・二〇(大)海外市況

晝の部

正午(東)時報
(東)野球試合實況——明治神宮外苑野球場より中繼——東京六大學野球聯盟リーグ戰
○(雨天野球休止の場合は左記▲印中繼)
▲(東)國民歌謠 エーフオニックコーラス 伴奏 東京放送管絃樂團
一、海行かば 二、金塊集より『山はさけ』 三、予等を思ふ歌 四、朝 五、郷子の賀 六、我が家の唄 七、利鎌の光 八、日本刀の歌
午後〇・三〇 ニュース
▲一・〇〇(東)大衆物語〃關ケ原〃 渡邊澄蓉 南敬美
二・〇〇(東)全日本學生選手權水上競技大會實況——明治神宮外苑プールより中繼——
◎備考(一)野球實況ある場合は後二・〇〇以後に於る好レースを適時野球中斷の上送出するものとす (二)野球、水泳ともなき場合は▲印演藝を放送す
▲二・〇〇(東)講談三題
一、雪豆特物語 柴田南玉
二、恩師の愛 神田山陽
三、楠公の位男 邑井貞吉
二・〇〇(城)秋季競馬(第二競馬・京城・平壤)『アラブ新抽籤馬特別競走』『朝鮮軍司令官賞典競走』『昌德宮御賞典競走』—京城新設競馬場より中繼—
四・〇〇 ニュース(氣象通報・釜山・清津)

夜の部

六・〇〇(東)童話劇〃滿洲の土〃 アタゴ童話劇團
六・二五 滿洲より(新京)講演 滿洲事變七周年記念日に當りて 關東軍參謀 陸軍歩兵中佐 片倉衷
七・〇〇 ニュース・天氣見込
七・三〇(大)日曜特輯、ニュース演藝、JOBK文藝課編輯 一、月下の戰場 二、スポーツ勇士・外 三、文藝部隊の出陣 淺野進二郎・他大勢
八・〇〇(東)琵琶 中村大開 坂本芝水 大陸
八・二五(大)ラヂオ小說 大陸の黎明 物語・太田の妻 毛利菊枝 太田 古川利隆 山下 遊藍英太郎 香川 山田好良 源吉 深見泰三 源吉の妻 花柳あけみ その他
八・五五(城)愛國歌謠 ピアノ伴奏 齋藤佐和 川崎豊
(一)(イ)瀬嶽の中で (ロ)愛國行進曲 (ハ)興安嶺
(二)(イ)涙なき泥濘 (ロ)〇〇ぶし (ハ)軍國の母 丸山和歌子
九・一五(城)講演——咸興假スタヂオより中繼——張鼓峰事件と皇國國體の尊嚴に就て 陸軍歩兵大佐 長勇
九・四〇(東)時報・ニュース・ニュース解說・氣象通報・明日の番・翌日番組・地方へのニュース・銃後美談

第二放送

正午 獨唱 金永淳 伴奏 崔鳳泉
午後一・〇〇 伽倻琴併唱
一・三〇 ハーモニカ合奏 ヤマハ・ハーモニカ・バンド
六・〇〇 うたのアルバム 桂惠蓮他
六・二五 講演
六・三〇 京城歌謠 朴榮福
七・五五 ラヂオドラマ 全光泰
八・二五 音律 朝鮮正樂傳習所員
八・五五 歌謠曲 白紅令
九・一〇 朗讀 崔學海
一〇・一〇 レコード音樂

京城高等女學校長 高木千鶴
六・〇〇(城)吹奏樂(京城・釜山) 龍山中學校吹奏樂團 指揮並編曲 和田一夫
六・〇〇 唱歌(平壤)
(一)平壤高等小學校兒童 四學年男子
(二)ピアノ伴奏 米津ミサ子 六學年女子
ピアノ伴奏 吉野シズ子
六・〇〇 お話(清津)どじよう 甲斐弥
實りの少年
六・二五(城)ラヂオ隨筆 秋に考へる 京城日報社學藝部長 寺田瑛
六・二五 講演(清津) 百千の湯滴つめたき秋の雨 金山汎
八・〇〇(大)朗讀 皇軍慰安の夕 皇軍に贈る慰安文(全國少女慰安作品より) 前野アナウンサー
八・一五(大)歌謠曲
八・三〇(大)詩吟 磯部
八・四〇(大)侃談物語 東山千榮子
九・一〇(大)吹奏樂と軍歌齊唱 大阪吹奏樂團 大阪放送合唱團 指揮 江口夜詩

あすのききもの

十九日(月)

午前一一・〇〇(大)小學生の時間 「尋二」唱歌劇〃兎と龜〃 木曜會
午後二・〇〇(大)小學生の時間 「尋四」學校劇 勇太郎の沈斉 大阪學校劇研究會
三・〇〇(城)母の時間 母の讀物としての小說讀本

張鼓峰事件のこと

…【後9・15】…

皇國々體の尊嚴

咸興假スタヂオより中繼 陸軍歩兵大佐 長勇

今回東亞の盟主として自他共に許す皇國が隣邦滿洲國の領土に對し不法侵略行爲を敢てせるソ軍に對し敢然矛をとつた事は防共の精神よりするも極めて當然の事であります。即ち今次の張鼓峰事件は我が師團がこの當然の任務を遂行したるもので侵略者に對し盟邦の領土を保全し延ては之を契機として世界を禍亂の坩堝に投入せんとしたソ聯の野望を放棄せしめたのであります。我が部隊が戰略戰術上の利害を超越して戰鬪地域を單に張鼓峰附近の局地に限定し優勢なる敵飛行機及戰車の跳梁に對し敢て報復的に飛行機を使用することなく、さては頗る優勢なる敵砲兵の砲擊を忍び只管隱忍自重たゞ國境確保に終始して戰面を擴大しなかつたのは皇軍が常に世界平和に貢獻せんとする正義の現れでありまして世界列國が今次事件に關し皇國を絶讚する所以も亦この正義觀に味方してゐるのであらうと存じます。而して今回の張鼓峰の戰鬪を要約するに最も近代化せられた優秀裝備のソ軍と三千年來祖先より繼承し來れる我が大和魂との對抗でありまして我が戰勝の最大重要原因は大元帥陛下の御稜威によることは固より神明の加護あらたかにして我國體の尊嚴が萬邦に冠絶せることが最大重要因子たりと固く信ずる次第であります

ラヂオ小說【後八・二五】

大陸の黎明

JOBK文藝課作 毛利菊枝外

滿洲の勇士として滿洲の曠野に雄々しく働いてゐるものから移文して來た五十冊の支那事變文集を送つてやつたのを滿手したといふ報せの序でに書いてよこした彼地の近況である。それには寸地も剩さず、耕やされてゐる内地の農村とは自ら違つた生活が微笑ましく語られてあるのである。内地では味はへぬ美味の牛乳は皇軍への慰問で今は赤んぼうの外論ものんでゐない事、一枚の慰勞が見本になつて滿かれなしに全員買ふとになつた話、小學校のこと、一戸當り二十五町歩では一村といつても六里四方もあるので曠野とはいひながら野良に働く夫の姿は肉眼ではみられない、そこで持出した望遠鏡で探し週す事はうそみたいである。匪賊に追ひつめられて村へたどりついた支那避難民夫婦、女の方がたゞならぬ身で病氣かとおもへば產氣づいたので大騒ぎ、皆で世話してやると安々と男の子を産んだのでその日は赤飯たいて祝つた、自分の子のために赤飯までたいてくれる日本人の親切に支那人の亭主は鍬をあげて喜びなさした。內地から部分品がついて全村待望のラヂオが近く鳴り出しさうである。何にしても一人殘らず皆日本人らしく元氣に働いてゐてくれるらしいのは何よりも頼もしい限りである

童話劇

滿洲の土

【後六時】 概案 勇肥作 赤城みち脚色 アタゴ童話劇團

日清戰爭は朝鮮から清國の勢力を追ひ拂ふための戰爭でありました。日露戰爭は滿洲から強暴なロシアの勢力を追ひ拂ふための大戰爭でした、この大戰爭の結果日本はロシアに滿洲から手をひかせることが出來ました、しかしこの滿洲にはその後張學良といふ大將が頑張つてなにかにつけて日本の不爲になる樣なことを致しました、滿洲は日本の生命綫なのです、この爲に滿洲事變が起りました忘れもせぬそれは昭和六年今月今日のことだつたのです、滿洲には尊い私共の兵隊さんたちの血が流れてゐるのです、この血によつて王道樂土を擁る滿洲國が誕生したのです。滿洲の鐵路を走る超特急アジアの中に大事さうにトランクを抱へて乘びこんだ一青年がありましたがこの大事さうに抱へてゐたトランクの中に入つてゐたのは土だつたのです、この童話劇はこのトランクの中の滿洲の土から始まるのであります、ではどうぞ放送をお樂しみに

ぜんそく 百日セキの方へ

無料でお知らせ

私は永年ガンコな喘息で死ぬ程苦しみましてあらゆる藥を試みましたがなんの効もなく十餘年來諦めた病氣も漢藥の爲め諦めなければならない不幸な身の上となりましたがフト信州から此方に來る或る先生に天保年間の偉人で有名な瀧野長英先生の治方になる妙藥を敎はり早速服藥しました所喘息も止まりタンもキクなりサシモの難症も不思議に僅かの間に全快致しましたので同病の知人や子供の百日咳にも試めして見ましたら皆私同樣全快しお禮の言葉を澤山戴いて居ります。セキの病氣でお苦しみの方はスグ端書でお申込下さい私の全快した妙藥を無料でお知らせ致します。

廣島縣安佐郡飯山村 森本作市

櫻井町一ノ一六六 醫學士 須江李二郎 緑旗耳鼻咽喉科醫院

贊化病院 京城府明治町一丁目 電話本局二四番
傳染病室 入院隨意 普通病室及 內科 小兒科
醫學博士 古城憲治

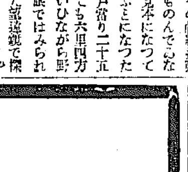

大陸に發展する新日本の女性はあくまで健かにあくまで美しくあれ 菊池寛

健やかに、美しい女性はレートクレームによつてのみ生れる。豐潤な榮養を含むレートクレームの生きた働きで、誰方のお肌も光澤滑らかに輝き、青春の躍動する健康美がわけなく獲られるのです!

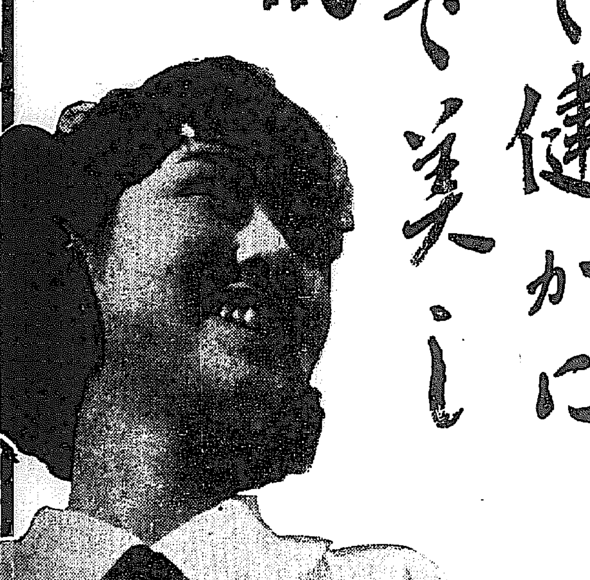

レートクレーム

化粧料本舗 東京 平尾贊平商店

●旅行! おつと待て ノーシン 忘れちや大變だ●